

รายงานการประชุมสำนักงานชลประทานที่ ๑๑  
ครั้งที่ ๘/๒๕๖๒  
เมื่อวันพฤหัสบดีที่ ๒๖ ธันวาคม พ.ศ. ๒๕๖๒  
ณ ห้องประชุมสำนักงานชลประทานที่ ๑๑

ผู้มาประชุม

ผู้มาประชุม			ประธาน
๑. นายวรวิทย์	บุญเนตร	ผส.ชป.๑๑	
๒. นายสมัย	ธรรมสัจย์	รอง ผส.ชป.๑๑	
๓. นายวรชัย	สุขผลธรรม	ผวศ.ชป.๑๑	
๔. นายประพจน์	กระโจมแก้ว	ผผง.ชป.๑๑	
๕. นายชัชชม	ชมประดิษฐ์	ผจบ.ชป.๑๑	
๖. นายธานินทร์	พิทักษ์วงศ์	ผคก.ชป.๑๑ รก. ผบท.ชป.๑๑	
๗. นายทรงพล	สวยสม	ผคป.นนทบุรี	
๘. นายสากล	ชลคีรี	ผคป.สมุทรสาคร	
๙. นายนิคม	วัชรดิเรกรัตน์	ผคป.ปทุมธานี	
๑๐. นายสุชาติ	อินทร์ปรุง	ผคป.สมุทรปราการ	
๑๑. นายชุตินันต์	สกุลพราหมณ์	ผคบ.รังสิตเหนือ	
๑๒. นายโบว์แดง	ทาแก้ว	ผคบ.รังสิตใต้	
๑๓. นายธานินทร์	เนื่องทศเทศ	ผคบ.พระองค์ไชยานุชิต	
๑๔. นายวีระชัย	จิตรบรรเทา	ผคบ.เจ้าเจ็ด-บางยี่หน	
๑๕. นายอภากร	สนิกะวาที	ผคบ.พระยาบรรลือ	
๑๖. นายชาญวิษฐ์	แฮนเกตต์	ผคบ.พระพิมล	
๑๗. นายอุดม	คงช่วย	ผคส.๑๑	
๑๘. นายภูริพัฒน์	ช่วยความดี	ผด.๑๑ สธ.	
๑๙. นายมนตรี	มณีวงษ์	ผจจ.๒๒	
๒๐. นายสรสิข	ตรีเนตร	นิติกร สชป.๑๑	
๒๑. นายนิติ	พานิชการ	อบ.ชป.๑๑	
๒๒. นายศราวุธ	สากล	บน.ชป.๑๑	
๒๓. นายณัฐ	ก้านทอง	ปป.ชป.๑๑	
๒๔. นายฉลาด	พันธุ์ไพโร	ปน.ชป.๑๑	
๒๕. นายจ้านง	ภัทรวิหค	สพ.ชป.๑๑	
๒๖. นายจิตเทพ	แก้วพัฒนสกุล	ปช.ชป.๑๑	
๒๗. นายรัฐธีชัย	ทัศนระนาคะจิตต์	พค.ชป.๑๑	
๒๘. นายทวีวัฒน์	บุรมย์ชัย	ผง.ชป.๑๑	
๒๙. นายสุนัย	กฤษณจินดา	คพ.ชป.๑๑	

๓๐. นายกฤษณะ	จักราวินท์	ตป.ชป.๑๑
๓๑. นายคมกริช	หงษ์ทอง	ตว.ชป.๑๑
๓๒. นายไพฑูรย์	เกื้อกิจ	สป.ชป.๑๑
๓๓. นายธีระวุฒิ	ศิลปคุปต์	ปธ.ชป.๑๑
๓๔. นายชาญ	พรรณเทวี	วค.ชป.๑๑
๓๕. นายเทวนันท์	เอกอนงค์	ปย.ชป.๑๑
๓๖. นายพิเชษฐ	สว่างปาน	ปส.ชป.๑๑
๓๗. นางขวัญเมือง	ถากรงาม	พท.ชป.๑๑
๓๘. นางสาวยุพยงค์	ชื่นอรุระ	ชก.ชป.๑๑
๓๙. นางสาวรุ่งนภา	ชั้นทอง	บส.ชป.๑๑
๔๐. นางสุนีย์	ชาติเชื้อ	งบ.ชป.๑๑
๔๑. นางอรุณา	เจริญนฤภัทร	พด.ชป.๑๑
๔๒. นางเสนาะ	เพ็ชรพราว	ปท.ชป.๑๑
๔๓. นายรัฐพล	บุญณะ	วศ.คป.นนทบุรี
๔๔. นายสักรินทร์	ทัศนมณฑิเยร	วศ.คป.สมุทรสาคร
๔๕. นายพิมาย	จันทะชิต	วศ.คป.ปทุมธานี (รก.)
๔๖. นายสุภชัย	ยังพั้ง	วศ.คป.รังสิตเหนือ
๔๗. นายปวิตร	สุขวัจน์	วศ.คป.รังสิตใต้
๔๘. นายสุพจน์	สุวรรณจิตร	วศ.คป.ชลหารพิจิตร
๔๙. นายโกศล	ถาวรวัตร	วศ.คป.พระองค์ไชยานุชิต
๕๐. นายรุ่งโรจน์	พั้งอ่อน	วศ.คป.เจ้าเจ็ด-บางยี่หน
๕๑. นายสนธยา	จันบำรุง	วศ.คป.พระยาบวรลือ
๕๒. นายสุรเชษฐ	รงค์พรรณ	วศ.คป.พระพิมล
๕๓. นายยงยุทธ	วงษาไฮ	วศ.คส.๑๑
๕๔. นายไตรทิพย์	มังกร้อย	จน.คป.นนทบุรี
๕๕. นายมานพ	แจ่มมี	จน.คป.สมุทรสาคร
๕๖. นายอมร	นวลเพชร	จน.คป.ปทุมธานี
๕๗. นายสุนทร	ชื่อเหลื่อม	จน.คป.รังสิตเหนือ
๕๘. นายสุเมธ	บุญโฉม	จน.คป.รังสิตใต้
๕๙. นายวิวัฒน์	ผสมทรัพย์	จน.คป.ชลหารพิจิตร
๖๐. นายสรยุทธ	กสิษฐ์มานะวาท	จน.คป.พระองค์ไชยานุชิต
๖๑. นายน้ำมนต์	งามปัญญา	จน.คป.เจ้าเจ็ด-บางยี่หน
๖๒. นายจิรพงษ์	ศาสตร์แย้ม	จน.คป.พระยาบวรลือ
๖๓. นายวิรัช	สาทรานูวัฒน์	จน.คป.พระพิมล
๖๔. นายธีร	ธรรมศิริ	จน.คป.ภาชีเจริญ

๖๕. นางณภัทร...

๖๕. นางณภัทร์	รวຍบุญส่ง	บท.คป.นนทบุรี
๖๖. นางอารีย์	ฉ่ำตาก้อง	บท.คป.สมุทรสาคร
๖๗. นางสาวธัญพร	นิยม	บท.คป.ปทุมธานี
๖๘. นางสาวกัญญานันท์	แย้มสระโส	บท.คป.สมุทรปราการ
๖๙. นางพนาวัลย์	ผาสุก	บท.คป.รังสิตเหนือ
๗๐. นางนภัสนันท์	สุวรรณกิจ	บท.คป.รังสิตใต้
๗๑. นางสาวพิลาวัลย์	นาคพนม	บท.คป.ชลหารพิจิตร
๗๒. นางจิตติมา	ฤทธิมณี	บท.คป.พระองค์ไชยานุชิต
๗๓. นางสุรินทร์	วรฤทธิ	บท.คป.เจ้าเจ็ด-บางยี่หน
๗๔. นางนวลจันทร์	ชมภูบุตร	บท.คป.พระยาบรรลือ
๗๕. นางกัลยารัตน์	เตียงรัตน์	บท.คป.พระพิมล
๗๖. นางมาลินี	มีชัย	บท.คป.ภาษีเจริญ
๗๗. นางกาญจนา	โยอาศรี	บท.คส.๑๑

**ผู้ไม่เข้าประชุม**

๑. นายชัยพร	พรหมสุวรรณ	ผคป.ชลหารพิจิตร	ติตราชการ
๒. นายคำนึ่ง	ชูชาติ	ผคป.ภาษีเจริญ	ติตราชการ
๓. นายประสิทธิ์	มนต์เทวา	ยศ.ชป.๑๑	ติตราชการ
๔. นายภูมิวิทย์	นารถสกุล	วศ.คป.สมุทรปราการ	ติตราชการ
๕. นายกีรวิทย์	ศรสำราญ	วศ.คป.ภาษีเจริญ	ติตราชการ

**ผู้เข้าร่วมประชุม**

๑. นายนิพนธ์	จันทร์ช่วง	กส.๑ ชป.๑๑
๒. นายวิทยา	สายน้ำ	ชก.คป.ชลหารพิจิตร
๓. นางสาวณัฐนรี	ชวนรักธรรม	วิศวกรชลประทานปฏิบัติการ

**เริ่มประชุมเวลา ๑๐.๐๐ น.**

**ผบท.ชป.๑๑ :** กล่าวเปิดการประชุมสำนักงานชลประทานที่ ๑๑ ประจำเดือนธันวาคม พ.ศ. ๒๕๖๒ ครั้งที่ ๘/๒๕๖๒ วันพฤหัสบดีที่ ๒๖ ธันวาคม พ.ศ. ๒๕๖๒ และดำเนินการประชุม ตามระเบียบวาระต่างๆ ดังต่อไปนี้

**ระเบียบวาระที่ ๑** เรื่องที่ประธานแจ้งที่ประชุมทราบ  
การส่งมอบงานระหว่าง นายสัญญา แสงพุ่มพงษ์ และ นายวรวิทย์ บุญยเนตร  
**ที่ประชุมรับทราบ**

**ระเบียบวาระที่ ๒** เรื่องรับรองรายงานการประชุมสำนักครั้งที่ ๗/๒๕๖๒ เมื่อวันที่วันพฤหัสบดีที่ ๓๑ ตุลาคม พ.ศ. ๒๕๖๒

ผบ.ท.ชป.๑๑ : เสนอที่ประชุมพิจารณารายงานการประชุมสำนัก ครั้งที่ ๗/๒๕๖๒ เมื่อวันที่ ๓๑ ตุลาคม พ.ศ. ๒๕๖๒ ฉบับแก้ไข ได้นำลง Web site ของ สชป.๑๑ เมื่อวันที่ ๒๘ พฤศจิกายน พ.ศ. ๒๕๖๒

### ที่ประชุมพิจารณาลงมติรับรองรายงานการประชุม

**ระเบียบวาระที่ ๓** เรื่องเพื่อทราบ/เพื่อพิจารณา

#### ๓.๑ ฝ่ายบริหารทั่วไป งานบริหารบุคคลและสวัสดิการ

(๑) การเลื่อนข้าราชการ ย้ายข้าราชการ และมอบหมาย

บส.ชป.๑๑ (เอกสารแนบที่ ๑)

- ตามคำสั่งกรม ที่ ข. ๑๖๑๙/๒๕๖๒ ลงวันที่ ๒๗ พฤศจิกายน พ.ศ.๒๕๖๒ เลื่อนข้าราชการ

๑. นายประวิตร สุขุวัจน์ หัวหน้าฝ่ายส่งน้ำและบำรุงรักษาที่ ๒ สำนักงานชลประทานที่ ๖ เป็นหัวหน้าฝ่ายวิศวกรรม โครงการส่งน้ำและบำรุงรักษารังสิตใต้

๒. นายสรยุทธ กสิณธุ์มานะวาท หัวหน้าฝ่ายส่งน้ำและบำรุงรักษาที่ ๖ สำนักงานชลประทานที่ ๘ เป็นหัวหน้าฝ่ายจัดสรรน้ำและปรับปรุงระบบชลประทาน โครงการส่งน้ำและบำรุงรักษาพระองค์ไชยานุชิต

๓. นายนิพนธ์ จันทร์ช่วง หัวหน้าฝ่ายกิจกรรมพิเศษ สำนักงานชลประทานที่ ๑๑ เป็นหัวหน้าฝ่ายก่อสร้าง ๑ สำนักงานชลประทานที่ ๑๑

- ตามคำสั่งกรม ที่ ข. ๑๕๗๒/๒๕๖๒ ลงวันที่ ๑๕ พฤศจิกายน พ.ศ.๒๕๖๒ ที่ ข.๑๕๕๗/๒๕๖๒ ลงวันที่ ๑๓ พฤศจิกายน พ.ศ.๒๕๖๒ ที่ ข.๑๕๗๗/๒๕๖๒ ลงวันที่ ๑๕ พฤศจิกายน พ.ศ.๒๕๖๒ ย้ายข้าราชการ

๑. นายชาญวิทย์ แสนเกตต์ หัวหน้าฝ่ายวิศวกรรม สำนักงานชลประทานที่ ๖ เป็นผู้อำนวยการโครงการส่งน้ำและบำรุงรักษาพระพิมล

๒. นายสุรเชษฐ รงค์พรรณ หัวหน้าฝ่ายจัดสรรน้ำและปรับปรุงระบบชลประทาน โครงการส่งน้ำและบำรุงรักษาบางเลน สำนักงานชลประทานที่ ๑๓ เป็น หัวหน้าฝ่ายวิศวกรรม โครงการส่งน้ำและบำรุงรักษาพระพิมล

๓. นายนิติ พานิชการ หัวหน้าฝ่ายแผนงานและงบประมาณ สำนักงานชลประทานที่ ๑๑ เป็น หัวหน้าฝ่ายออกแบบ สำนักงานชลประทานที่ ๑๑

๔. นายวิวัฒน์ ผสมทรัพย์ หัวหน้าฝ่ายจัดสรรน้ำและปรับปรุงระบบชลประทาน โครงการส่งน้ำและบำรุงรักษาพระองค์ไชยานุชิต เป็น หัวหน้าฝ่ายจัดสรรน้ำและปรับปรุงระบบชลประทาน โครงการส่งน้ำและบำรุงรักษาชลหารพิจิตร

- ตามคำสั่งกรม ที่ ข.๒๐/๗๐/๒๕๖๒ ลงวันที่ ๒๒ พฤศจิกายน พ.ศ.๒๕๖๒ ที่ ข ๒๐/๗๐/๒๕๖๒ ลงวันที่ ๒๒ พฤศจิกายน พ.ศ.๒๕๖๒ ที่ ข ๒๐/๗๒/๒๕๖๒ ลงวันที่ ๒๙ พฤศจิกายน พ.ศ.๒๕๖๒ ที่ ข ๒๐/๗๓/๒๕๖๒ ลงวันที่ ๒๙ พฤศจิกายน พ.ศ.๒๕๖๒ มอบหมายข้าราชการ

๑. นายทวีวัฒน์ บุรมย์ชัย ปฏิบัติหน้าที่ หัวหน้าฝ่ายแผนงานและงบประมาณส่วนแผนงาน สำนักงานชลประทานที่ ๑๑

๒. นางสาวพัชราภรณ์ เรืองฤทธิ์ ปฏิบัติหน้าที่ หัวหน้าฝ่ายส่งน้ำและบำรุงรักษาที่ ๔ โครงการส่งน้ำและบำรุงรักษาพระยาบรรลืออีกหน้าที่หนึ่ง

๓. นายนิพนธ์...

๓. นายนิพนธ์ จันทร์ช่วง ปฏิบัติหน้าที่ หัวหน้าฝ่ายก่อสร้างกิจกรรมพิเศษ โครงการก่อสร้าง อีกหน้าที่หนึ่ง

- คำสั่งกรมที่ ข ๑๕๗๖/๒๕๖๒ ลงวันที่ ๑๕ พฤศจิกายน พ.ศ.๒๕๖๒ รักษาการในตำแหน่ง

๑. นายคมกริช หงษ์ทอง หัวหน้าฝ่ายตรวจสอบและวิเคราะห์ด้านวิศวกรรม  
**ที่ประชุมรับทราบ**

ผส.ชป.๑๑ : นโยบายการทำงาน

(๑) นโยบายรัฐบาล และ กระทรวง

(๒) นโยบายจะยึดหลักของ RID No ๑ ของอธิบดีกรมชลประทาน

(๓) นโยบายจังหวัด

**๓.๒ ส่วนบริหารจัดการน้ำและบำรุงรักษา (ผจบ.ชป.๑๑)**

รายงานสถานการณ์น้ำและผลความก้าวหน้าการเพาะปลูก

ผจบ.ชป.๑๑ : ช่วงนี้จะมีสถานการณ์น้ำที่วิกฤต ดังนั้นทางสำนัก มีเรื่องที่ต้องขอปรับ ดังนี้

(๑) การรายงานสูบน้ำ ขอปรับเป็นรายชั่วโมงให้รายงานทุกชั่วโมง

(๒) ข้อมูลน้ำที่จะต้องรายงานทุกวันขอปรับเป็นรายงานทุก ๖ ชั่วโมง ของทุกวัน

(๓) กรณีที่เกิดเหตุการณ์ต่าง ๆ ที่จะเป็นปัญหาขอให้รายงาน ผจบ.ชป.๑๑ โดยทันที

เนื่องจากสำนัก จะมีการรายงานเข้ากรม ทุกๆวัน เวลา ๙.๐๐ น.

บน.ชป.๑๑ : (ตามเอกสารแนบที่ ๒)

สถานการณ์น้ำและการบริหารจัดการน้ำฤดูแล้ง ปี ๒๕๖๒/๖๓ ประจำวันที่ ๑๖ ธันวาคม

พ.ศ. ๒๕๖๒

\* แผนบริหารจัดการน้ำฤดูแล้ง ปี ๒๕๖๒/๖๓ ปริมาณน้ำที่ได้รับการจัดสรรในฤดูแล้ง

\* การติดตามปริมาณน้ำไหลผ่านอาคารชลประทาน ณ วันที่ ๒๖ ธันวาคม พ.ศ.๒๕๖๒

\* การจัดสรรน้ำ สชป.๑๑ ฝั่งตะวันออก (ลบ.ม/วินาที) ณ วันที่ ๒๕ ธันวาคม พ.ศ.๒๕๖๒

สาเหตุของการได้รับการจัดสรรน้ำไม่เป็นไปตามแผนเนื่องจาก สชป.๑๐ ยังต้องส่งน้ำให้นาปีที่ปลูกล่าช้า และบางครั้งยังต้องระบายน้ำท้ายเขื่อนพระราม ๖ เพิ่มขึ้นเพื่อผลักดันน้ำเค็ม

\* ผลการเพาะปลูกข้าวฤดูแล้ง ปี ๒๕๖๒/๖๓ ณ วันที่ ๑๗ ธันวาคม พ.ศ.๒๕๖๒

\* กราฟเปรียบเทียบผลการเพาะปลูกข้าวนาปรังรายสัปดาห์ คาดว่าสิ้นฤดูมีผล

การเพาะปลูกอยู่ในช่วง ๐.๕๐-๐.๗๔ ล้านไร่ เนื่องจากฝิ่งตะวันตก สามารถนำน้ำมาจากแม่น้ำท่าจีนมาสนับสนุนได้

\* ตารางสรุปการประชาสัมพันธ์ขอความร่วมมือเกษตรกรงดการทำนาปีต่อเนื่อง

\* สภาพปัญหา

\* ปัญหาที่พบ ปริมาณน้ำไม่เพียงพอต่อการผลิตน้ำประปาและเกษตรต่อเนื่อง คุณภาพน้ำ

ต่ำ และ ถนนบนคันคลองสไลด์

\* แนวทางการหาแหล่งน้ำช่วยเหลือช่วงฤดูแล้งปี ๒๕๖๒/๖๓

\* การป้องกันแก้ไขปัญหาดินทรุดตัว

**ที่ประชุมรับทราบ**

ผส.ชป.๑๑ :

- ในการดึงน้ำมาใช้จากสระพระราม ๙ ขอให้ดูเท่าที่จำเป็นเท่านั้น
- การทรดตัวของถนน ขอฝากส่วนวิศวกรรม วางแผนในการซ่อมแซม
- การประชาสัมพันธ์ ผคบ. ผคป. ต้องกระชับในพื้นที่

### ๓.๓ ส่วนแผนงาน

ผผง.ชป.๑๑ : อยู่ระหว่างการจัดทำแผนงบประมาณ ๒๕๖๓

ผส.ชป.๑๑ : ให้กำหนดการจัดทำแผนการจัดซื้อจัดจ้าง ปี ๖๓ สรุปทุกโครงการให้ชัดเจน

ผผง.ชป.๑๑ : ขอให้ทุกโครงการ ทุกงาน จัดหา เตรียมเอกสารให้เรียบร้อยพร้อมที่จะดำเนินการในปีงบประมาณ ๒๕๖๓

ผผง.ชป.๑๑ : (ตามเอกสารแนบที่ ๓)

### ที่ประชุมรับทราบ

### ๓.๔ ส่วนเครื่องจักรกล

ผคก.ชป.๑๑: (ตามเอกสารแนบที่ ๔)

๑. สรุปผลการขึ้นทะเบียนครุภัณฑ์เครื่องสูบน้ำ ข้อมูล ณ วันที่ ๒๕ ธันวาคม พ.ศ. ๒๕๖๒ ปัจจุบันมีเครื่องสูบน้ำทั้งหมด ๗๐๑ เครื่อง ดำเนินการขึ้นทะเบียนครุภัณฑ์แล้ว ๕๓๕ เครื่อง ยังไม่สามารถขึ้นทะเบียนครุภัณฑ์ได้ ๑๖๖ เครื่อง

๒. รายงานสภาพเครื่องสูบน้ำในเขตสำนักงานชลประทานที่ ๑๑ ประจำเดือนธันวาคม พ.ศ.๒๕๖๒ ในเขต สชป.๑๑ ทั้งหมด ๑๗๙ สถานี มีเครื่องสูบน้ำทั้งสิ้น ๖๖๕ เครื่อง ใช้งานได้ ๖๑๖ เครื่อง ชำรุด ๔๙ เครื่อง คิดเป็นเปอร์เซ็นต์ ใช้งานได้ ๙๒.๖๓ % ชำรุด ๗.๓๗ %

ผส.ชป.๑๑ : เครื่องที่ชำรุด อยากให้มีการตรวจสอบว่ามีผลกระทบหรือไม่และมีแผนในการซ่อมแซมหรือไม่ มีการจัดทำแผนในการซ่อมแซมหรือไม่

### ที่ประชุมรับทราบ

### ระเบียบวาระที่ ๔ เรื่องอื่นๆ

ปท.ชป.๑๑ : การจัดตั้งศูนย์บริการประชาชนในช่วงเทศกาลปีใหม่ สชป.๑๑ ได้มีการตั้งจุดบริการ ๓ จุด คือ จุดที่ ๑ หน้าสำนักงานชลประทาน ๑๑ ซึ่งจะมีการเปิดจุดบริการในวันที่ ๒๘ ธันวาคม พ.ศ. ๒๕๖๒ เวลา ๑๐.๐๐ น. จุดที่ ๒ โครงการการส่งน้ำและบำรุงรักษารังสิตใต้ และ จุดที่ ๓ โครงการชลประทานสมุทรปราการ

รอง ผส.ชป.๑๑ : กิจกรรมทำบุญตักบาตร จะจัดกิจกรรมในวันที่ ๑ มกราคม พ.ศ. ๒๕๖๓ และ กิจกรรมวันเด็กประจำปี ๒๕๖๓ จะจัดหน้าสำนักงานชลประทานที่ ๑๑ ในวันเสาร์ที่ ๑๑ มกราคม พ.ศ. ๒๕๖๓

### ที่ประชุมรับทราบ

ประธาน : ขอขอบคุณผู้เข้าร่วมประชุมทุกท่าน

เลิกประชุมเวลา ๑๔.๐๐ น.



(นางสาวยุพยงค์ ชื่นอรุระ)

ธก.ชป.๑๑



(นางสาวพuthาวดี วังโน)

ผู้จัดรายงานการประชุม



# แต่งตั้ง เลื่อน ย้าย มอบหมาย รักษาการ

ข้าราชการ

# นายวรวิทย์ บุญยเนตร (พ.ศ.ชป.11)



บัญชีรายละเอียดการเลื่อนข้าราชการ แนบท้ายคำสั่งกระทรวงเกษตรและสหกรณ์ ที่ 6๗๖๗ /๒๕๖๒ ลงวันที่ 60 ธันวาคม พ.ศ. ๒๕๖๒

ลำดับ ที่	ชื่อ-สกุล	วุฒิ/สาขา/สถานศึกษา	ตำแหน่งและส่วนราชการเดิม					ดำรงตำแหน่ง ในระดับ ปัจจุบันเมื่อ	ตำแหน่งและส่วนราชการที่เลื่อน					ตั้งแต่ วันที่
			ตำแหน่ง/สังกัด	ตำแหน่ง ประเภท	ระดับ	เลขที่	เงินเดือน		ตำแหน่ง/สังกัด	ตำแหน่ง ประเภท	ระดับ	เลขที่	เงินเดือน	
๔	นายวรวิทย์ บุญยเนตร	- ประกาศนียบัตร การชลประทาน โรงเรียนการชลประทาน - วิศวกรรมศาสตรบัณฑิต (วิศวกรรมชลประทาน) มหาวิทยาลัยเกษตรศาสตร์ - ศิลปศาสตรบัณฑิต (การจัดการทั่วไป) วิทยาลัยครูเพชรบุรีวิทยาลงกรณ์ - รัฐประศาสนศาสตรมหาบัณฑิต (การจัดการสำหรับนักบริหาร) สถาบันบัณฑิตพัฒนบริหารศาสตร์ และได้รับใบอนุญาตเป็นผู้ ประกอบวิชาชีพวิศวกรรมควบคุม ระดับภาคีวิศวกร	ผู้อำนวยการโครงการ (ผู้อำนวยการเฉพาะด้าน (วิศวกรรมชลประทาน)) โครงการส่งน้ำและบำรุงรักษา บางบาล สำนักงานชลประทานที่ ๑๐ กรมชลประทาน	อำนาจการ	ต้น	๓๗๗๙		๙ ธ.ค. ๕๓	ผู้อำนวยการสำนักงาน (ผู้อำนวยการเฉพาะด้าน (วิศวกรรมชลประทาน)) สำนักงานชลประทานที่ ๑๐ กรมชลประทาน	อำนาจการ	สูง	๓๘๐๑		บัดนี้ เป็นต้นไป

หมายเหตุ

๑. ให้ได้รับอัตราเงินเดือนในตำแหน่งที่ได้รับแต่งตั้ง
๒. ให้ได้รับเงินประจำตำแหน่งรายเดือน จำนวน ๑๐,๐๐๐ บาท ตั้งแต่วันที่ได้รับการแต่งตั้ง ตามกฎ ก.พ.ว่าด้วยการให้ข้าราชการพลเรือนสามัญได้รับเงินประจำตำแหน่ง พ.ศ. ๒๕๕๑ และที่แก้ไขเพิ่มเติม
๓. ให้ได้รับเงินตอบแทนรายเดือน จำนวน ๑๐,๐๐๐ บาท ตามระเบียบกระทรวงการคลัง ว่าด้วยการเบิกจ่ายค่าตอบแทนนอกเหนือจากเงินเดือนข้าราชการและลูกจ้างประจำ ของส่วนราชการ (ฉบับที่ ๔) พ.ศ. ๒๕๕๓



# แต่งตั้ง

ข้าราชการ

บัญชีรายละเอียดการย้ายข้าราชการ แนบท้ายคำสั่งกรมชลประทาน ที่ ๗๕๕๒/๒๕๖๒ ลงวันที่ ๑๕ พฤศจิกายน พ.ศ. ๒๕๖๒

ลำดับ ที่	ชื่อ/นามสกุล	วุฒิ/สาขา	ตำแหน่งและส่วนราชการเดิม					ตำแหน่งและส่วนราชการที่ย้าย					ตั้งแต่วันที่	หมายเหตุ
			ตำแหน่ง/สังกัด	ตำแหน่ง ประเภท	ระดับ	เลขที่	เงินเดือน	ตำแหน่ง/สังกัด	ตำแหน่ง ประเภท	ระดับ	เลขที่	เงินเดือน		
๔	นายชาญวิชญ์ แชนเกต	วศ.บ. (วิศวกรรมชลประทาน) และได้รับ ใบอนุญาตเป็น ผู้ประกอบการวิชาชีพ วิศวกรรมควบคุม ระดับภาคีวิศวกร	วิศวกรชลประทาน ฝ่ายวิศวกรรม โครงการส่งน้ำและบำรุงรักษา ชีบน สำนักงานชลประทานที่ ๖ (ปฏิบัติหน้าที่หัวหน้า ฝ่ายวิศวกรรม)	วิชาการ	ชำนาญการ (ระดับ ๗ เดิม เมื่อ ๒๘ ก.ย. ๕๐)	๒๘๑๘	๔๔,๗๔๐	ผู้อำนวยการโครงการ (ผู้อำนวยการเฉพาะด้าน (วิศวกรรมชลประทาน)) โครงการส่งน้ำและบำรุงรักษา พระพิมล สำนักงานชลประทานที่ ๑๑	อำนาจการ	ต้น	๔๐๑๖	๔๔,๗๔๐	บัดนี้ เป็นต้นไป	โดยให้ได้ รับเงินเดือน ในตำแหน่ง ที่ได้รับแต่งตั้ง

ผดบ.พระพิมล

ผู้นี้  ผ่านการฝึกอบรมหลักสูตรนักบริหารการพัฒนากิจการเกษตรและสหกรณ์ ระดับกลาง รุ่นที่ ๕๔  
 ผ่านการอบรมหลักสูตรผู้อำนวยการโครงการ รุ่นที่ ๑๓

ยังไม่ผ่านการฝึกอบรม  
 ยังไม่ผ่านการฝึกอบรม

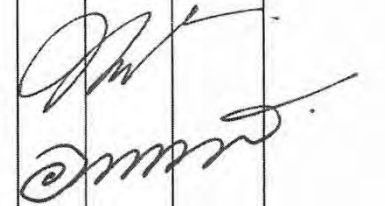



นายชาญวิชญ์  
แชนเกต

บัญชีรายละเอียดการเลื่อนข้าราชการ แนบท้ายคำสั่งกรมชลประทาน ที่ น ๑๖๑๙ /๒๕๖๒ ลงวันที่ ๒๗ พฤศจิกายน พ.ศ. ๒๕๖๒

ลำดับ ที่	ชื่อ-นามสกุล	วุฒิ/สาขา	ตำแหน่งและส่วนราชการเดิม					ดำรงตำแหน่ง ในระดั ปัจจุบันเมื่อ	ตำแหน่งและส่วนราชการที่เลื่อน					ตั้งแต่วันที่	หมายเหตุ
			ตำแหน่ง/สังกัด	ตำแหน่ง ประเภท	ระดับ	เลขที่	เงินเดือน		ตำแหน่ง/สังกัด	ตำแหน่ง ประเภท	ระดับ	เลขที่	เงินเดือน		
๓๖	นายปวิตร สุขวัจน์	ป.การ ชลประทาน วศ.บ. (วิศวกรรม โยธา)	นายช่างชลประทาน ฝ่ายส่งน้ำและบำรุงรักษาที่ ๒ โครงการส่งน้ำ และบำรุงรักษาเสียวใหญ่ สำนักงานชลประทานที่ ๖ (ปฏิบัติหน้าที่หัวหน้า ฝ่ายส่งน้ำและบำรุงรักษาที่ ๒	ทั่วไป	ชำนาญ งาน	๒๘๐๗	๔๒,๒๗๐	๑๑ ธ.ค. ๕๑	นายช่างชลประทาน ฝ่ายวิศวกรรม โครงการส่งน้ำ และบำรุงรักษารังสิตใต้ สำนักงานชลประทานที่ ๑๑ (ปฏิบัติหน้าที่หัวหน้า ฝ่ายวิศวกรรม)	ทั่วไป	อาวุโส	๓๙๕๙	๔๒,๒๗๐	บัดนี้ เป็นต้นไป	โดยให้ได้รับ เงินเดือน ในตำแหน่ง ที่ได้รับแต่งตั้ง

วศ.คบ.รังสิตใต้





นายปวิตร  
สุขวัจน์

บัญชีรายละเอียดการเลื่อนข้าราชการ แบบท้ายคำสั่งกรมชลประทาน ที่ ๒๑๑๙ /๒๕๖๒ ลงวันที่ ๒๗ พฤศจิกายน พ.ศ. ๒๕๖๒

ลำดับ ที่	ชื่อ-นามสกุล	วุฒิ/สาขา	ตำแหน่งและส่วนราชการเดิม					ดำรงตำแหน่ง ในระดับ ปัจจุบันเมื่อ	ตำแหน่งและส่วนราชการที่เลื่อน					ตั้งแต่วันที่	หมายเหตุ
			ตำแหน่ง/สังกัด	ตำแหน่ง ประเภท	ระดับ	เลขที่	เงินเดือน		ตำแหน่ง/สังกัด	ตำแหน่ง ประเภท	ระดับ	เลขที่	เงินเดือน		
๓๗	นายสรยุทธ กลินธุ์มานะวาท	ป.การ ชลประทาน วศ.บ. (วิศวกรรม ทรัพยากรน้ำ)	นายช่างชลประทาน ฝ่ายส่งน้ำและบำรุงรักษาที่ ๖ โครงการชลประทานศรีสะเกษ สำนักงานชลประทานที่ ๘ (ปฏิบัติหน้าที่หัวหน้า ฝ่ายส่งน้ำและบำรุงรักษาที่ ๖)	ทั่วไป งาน	ชำนาญ งาน	๓๒๑๘	๔๓,๘๙๐	๑๑ ธ.ค. ๕๑	นายช่างชลประทาน ฝ่ายจัดสรรน้ำและปรับปรุง ระบบชลประทาน โครงการส่งน้ำและบำรุงรักษา พระองค์ไชยานุชิต สำนักงานชลประทานที่ ๑๑ (ปฏิบัติหน้าที่หัวหน้า ฝ่ายจัดสรรน้ำและปรับปรุง ระบบชลประทาน)	ทั่วไป อาวุโส	๓๙๘๖	๔๓,๘๙๐	บัดนี้ เป็นต้นไป	โดยให้ได้รับ เงินเดือน ในตำแหน่ง ที่ได้รับแต่งตั้ง	

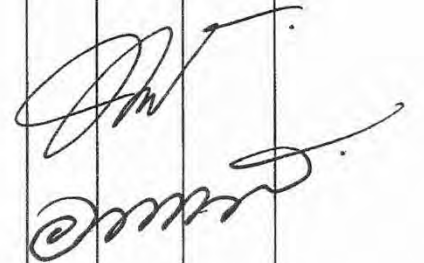
จ.ค.บ.พระองค์ไชยานุชิต





นายสรยุทธ  
กลินธุ์มานะวาท

บัญชีรายละเอียดการเลื่อนข้าราชการ แนบท้ายคำสั่งกรมชลประทาน ที่ ๒๑๖๙ /๒๕๖๒ ลงวันที่ ๒๗ พฤศจิกายน พ.ศ. ๒๕๖๒

ลำดับ ที่	ชื่อ-นามสกุล	วุฒิ/สาขา	ตำแหน่งและส่วนราชการเดิม					ดำรงตำแหน่ง ในระดับ ปัจจุบันเมื่อ	ตำแหน่งและส่วนราชการที่เลื่อน					ตั้งแต่วันที่	หมายเหตุ
			ตำแหน่ง/สังกัด	ตำแหน่ง ประเภท	ระดับ	เลขที่	เงินเดือน		ตำแหน่ง/สังกัด	ตำแหน่ง ประเภท	ระดับ	เลขที่	เงินเดือน		
๓๘	นายนิพนธ์ จันทรชวง	ปวส. (ช่างก่อสร้าง) อส.บ. (วิศวกรรม ก่อสร้าง)	นายช่างชลประทาน ฝ่ายก่อสร้างกิจกรรมพิเศษ โครงการก่อสร้าง สำนักงานชลประทานที่ ๑๑ (ปฏิบัติหน้าที่หัวหน้า ฝ่ายก่อสร้างกิจกรรมพิเศษ)	ทั่วไป	ชำนาญ งาน	๔๐๓๗	๓๑,๙๘๐	๑๑ ธ.ค. ๕๑	นายช่างชลประทาน ฝ่ายก่อสร้างที่ ๑ โครงการก่อสร้าง สำนักงานชลประทานที่ ๑๑ (ปฏิบัติหน้าที่หัวหน้า ฝ่ายก่อสร้างที่ ๑)	ทั่วไป	อาวุโส	๔๐๓๓	๓๑,๙๘๐	บัดนี้ เป็นต้นไป	โดยให้ได้รับ เงินเดือน ในตำแหน่ง ที่ได้รับแต่งตั้ง

กส.1 สป.11



นายนิพนธ์  
จันทรชวง

บัญชีรายละเอียดการย้ายข้าราชการ แนนท้ายคำสั่งกรมชลประทาน ที่ ๗๑๕๕๗/๒๕๖๒ ลงวันที่ ๑๑ พฤศจิกายน พ.ศ. ๒๕๖๒

ลำดับที่	ชื่อ-นามสกุล	วุฒิ/สาขา	ตำแหน่งและส่วนราชการเดิม					ตำแหน่งและส่วนราชการที่ย้าย					ตั้งแต่วันที่	หมายเหตุ
			ตำแหน่ง/สังกัด	ตำแหน่งประเภท	ระดับ	เลขที่	เงินเดือน	ตำแหน่ง/สังกัด	ตำแหน่งประเภท	ระดับ	เลขที่	เงินเดือน		
๓๕	นายศุภชัย ไพรลีน	ป.การ ชลประทาน วศ.บ. (วิศวกรรม โยธา)	นายช่างชลประทาน ฝ่ายจัดสรรน้ำและ ปรับปรุงระบบ โครงการส่งน้ำ บำรุงรักษาที่ สำนักงานชล (ปฏิบัติหน้าที่ ฝ่ายจัดสรรน้ำและปรับปรุง ระบบชลประทาน)	ทั่วไป	อาวุโส	๔๒๓๔	๔๕,๐๑๐	นายช่างชลประทาน ฝ่ายวิศวกรรม	ทั่วไป	อาวุโส	๔๒๒๕	๔๕,๐๑๐	บัดนี้ เป็นต้นไป	โดยให้ได้รับ เงินเดือนใน ตำแหน่งที่ ได้รับแต่งตั้ง
๓๖	นายสุรเชษฐ รงค์พรรณ	ป.การ ชลประทาน วศ.บ. (วิศวกรรม ชลประทาน) วท.ม. (การจัดการ สิ่งแวดล้อม)	นายช่างชลประทาน ฝ่ายจัดสรรน้ำและ ปรับปรุงระบบชลประทาน โครงการส่งน้ำและ บำรุงรักษาบางเลน สำนักงานชลประทานที่ ๑๓ (ปฏิบัติหน้าที่หัวหน้า ฝ่ายจัดสรรน้ำและปรับปรุง ระบบชลประทาน)	ทั่วไป	อาวุโส	๔๕๓๑	๔๙,๕๖๐	นายช่างชลประทาน ฝ่ายวิศวกรรม โครงการส่งน้ำและ บำรุงรักษาพระพิมล สำนักงานชลประทานที่ ๑๑ (ปฏิบัติหน้าที่หัวหน้า ฝ่ายวิศวกรรม)	ทั่วไป	อาวุโส	๔๐๑๗	๔๙,๕๖๐	บัดนี้ เป็นต้นไป	โดยให้ได้รับ เงินเดือนใน ตำแหน่งที่ ได้รับแต่งตั้ง

วศ.คบ.พระพิมล

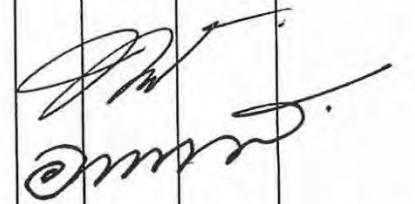



นายสุรเชษฐ

รงค์พรรณ

# ย้าย

ข้าราชการ

บัญชีรายละเอียดการย้ายข้าราชการ แบบท้ายคำสั่งกรมชลประทาน ที่ ข ๑๕๗๗ /๒๕๖๒ ลงวันที่ ๑๕ พฤศจิกายน พ.ศ. ๒๕๖๒

ลำดับ ที่	ชื่อ / นามสกุล	วุฒิ / สาขา	ตำแหน่งและส่วนราชการเดิม					ตำแหน่งและส่วนราชการที่ย้าย					ตั้งแต่วันที่	หมายเหตุ
			ตำแหน่ง / สังกัด	ตำแหน่ง ประเภท	ระดับ	เลขที่	เงินเดือน	ตำแหน่ง / สังกัด	ตำแหน่ง ประเภท	ระดับ	เลขที่	เงินเดือน		
๔	นายนิติ พานิชการ	ป.การชลประทาน วศ.บ. (โยธา) วศ.ม. (ทรัพยากรน้ำ) และได้รับ ใบอนุญาตเป็น ผู้ประกอบการวิชาชีพ วิศวกรรมควบคุม ระดับวุฒิวิศวกร	วิศวกรชลประทาน ส่วนแผนงาน สำนักงานชลประทานที่ ๑๑ (ปฏิบัติหน้าที่หัวหน้าฝ่าย แผนงานและงบประมาณ)	วิชาการ	ชำนาญการ	๓๘๕๓	๔๔,๓๑๐	วิศวกรชลประทาน ส่วนวิศวกรรม สำนักงานชลประทานที่ ๑๑ (ปฏิบัติหน้าที่หัวหน้าฝ่าย ออกแบบ)	วิชาการ	ชำนาญการ	๓๘๖๗	๔๔,๓๑๐	บัดนี้ เป็นต้นไป	โดยให้ได้รับเงินเดือน ในตำแหน่งที่ได้รับแต่งตั้ง และประเมินผลงาน เข้าสู่ตำแหน่ง วิศวกรชลประทาน ชำนาญการพิเศษ (ตำแหน่งเลขที่ ๓๘๖๗) ส่วนวิศวกรรม สำนักงานชลประทานที่ ๑๑ (ปฏิบัติหน้าที่หัวหน้าฝ่าย ออกแบบ)

อบ.ชป.11

นายนิติ

พานิชการ





อ.ท.ท.ท.  
 ๑๕  
 ๑๕



บัญชีรายละเอียดการย้ายข้าราชการ แนบท้ายคำสั่งกรมชลประทาน ที่ ๗ ๑๕๕๗/๒๕๖๒ ลงวันที่ ๑๗ พฤศจิกายน พ.ศ. ๒๕๖๒

ด.บ.ที่	ชื่อ-นามสกุล	วุฒิ/สาขา	ตำแหน่งและส่วนราชการเดิม					ตำแหน่งและส่วนราชการที่ย้าย					ตั้งแต่วันที่	หมายเหตุ
			ตำแหน่ง/สังกัด	ตำแหน่งประเภท	ระดับ	เลขที่	เงินเดือน	ตำแหน่ง/สังกัด	ตำแหน่งประเภท	ระดับ	เลขที่	เงินเดือน		
๓๓	นายวิวัฒน์ ผสมทรัพย์	ป.การ ชลประทาน วศ.บ. (วิศวกรรม โยธา)	นายช่างชลประทาน ฝ่ายจัดสรรน้ำและ ปรับปรุงระบบชลประทาน โครงการส่งน้ำและ บำรุงรักษาพระองค์ไชยานุชิต สำนักงานชลประทานที่ ๑๑ (ปฏิบัติหน้าที่หัวหน้า ฝ่ายจัดสรรน้ำและปรับปรุง ระบบชลประทาน)	ทั่วไป	อาวุโส	๓๔๘๖	๕๑,๘๗๐	นายช่างชลประทาน ฝ่ายจัดสรรน้ำและ ปรับปรุงระบบชลประทาน โครงการส่งน้ำและ บำรุงรักษาชลหารพิจิตร สำนักงานชลประทานที่ ๑๑ (ปฏิบัติหน้าที่หัวหน้า ฝ่ายจัดสรรน้ำและปรับปรุง ระบบชลประทาน)	ทั่วไป	อาวุโส	๓๔๗๒	๕๑,๘๗๐	บัดนี้ เป็นต้นไป	โดยให้ได้รับ เงินเดือนใน ตำแหน่งที่ ได้รับแต่งตั้ง
๓๔	นายสุเมธ สุวรรณประเสริฐ	ป.การ ชลประทาน วศ.บ. (วิศวกรรม ชลประทาน)	นายช่างชลประทาน ฝ่ายวิศวกรรม โครงการส่งน้ำและ บำรุงรักษาเจ้าพระยา สำนักงานชลประทานที่ ๑๑ (ปฏิบัติหน้าที่หัวหน้า ฝ่ายวิศวกรรม)					<b>จ.ค.บ.ชลหารพิจิตร</b>					บัดนี้ เป็นต้นไป	โดยให้ได้รับ เงินเดือนใน ตำแหน่งที่ ได้รับแต่งตั้ง

  
**อ.ท.ท.**  



**นายวิวัฒน์  
ผสมทรัพย์**

# มอบหมาย

ข้าราชการ



นายทวิวัฒน์  
บุรมย์ชัย

บัญชีรายละเอียดแนบท้าย คำสั่งกรมชลประทาน ที่ ข ๒๐ / ๗๐ / ๒๕๖๒ ลงวันที่ ๒๒ เดือน พฤศจิกายน พ.ศ. ๒๕๖๒

ลำดับ ที่	ชื่อ - สกุล	ตำแหน่งและส่วนราชการ				หน้าที่ / งาน / โครงการ ที่ปฏิบัติอยู่เดิม	หน้าที่ / งาน / โครงการ ที่ได้รับแต่งตั้งใหม่	ตั้งแต่	หมายเหตุ
		ตำแหน่ง / สังกัด	ตำแหน่ง ประเภท	ระดับ	ตำแหน่ง เลขที่				
๑	นายทวิวัฒน์ บุรมย์ชัย	วิศวกรชลประทาน ฝ่ายแผนงานและงบประมาณ ส่วนแผนงาน สำนักงานชลประทานที่ ๑๑	วิชาการ	ชำนาญการ	๓๘๕๖	-	ให้ปฏิบัติหน้าที่หัวหน้า ฝ่ายแผนงานและงบประมาณ ส่วนแผนงาน สำนักงานชลประทานที่ ๑๑ อีกหน้าที่หนึ่ง	บัดนี้ เป็นต้นไป	จนกว่าจะมี ผู้มาดำรง ตำแหน่ง

ผง.ชป.11

บัญชีรายละเอียดแนบท้าย คำสั่งกรมชลประทาน ที่ ข ๒๐ / ๗๒ /๒๕๖๒ ลงวันที่ ๒๙ เดือน พฤศจิกายน พ.ศ. ๒๕๖๒

ลำดับ ที่	ชื่อ - สกุล	ตำแหน่งและส่วนราชการ				หน้าที่ / งาน / โครงการ ที่ปฏิบัติอยู่เดิม	หน้าที่ / งาน / โครงการ ที่ได้รับแต่งตั้งใหม่	ตั้งแต่	หมายเหตุ
		ตำแหน่ง / สังกัด	ตำแหน่ง ประเภท	ระดับ	ตำแหน่ง เลขที่				
๑	นางสาวพัชราภรณ์ เรืองฤทธิ์	วิศวกรชลประทาน ฝ่ายวิศวกรรม โครงการส่งน้ำและบำรุงรักษา พระยาบรรลือ สำนักงานชลประทานที่ ๑๑	วิชาการ	ปฏิบัติการ	๔๐๐๗	-	ให้ปฏิบัติหน้าที่หัวหน้า ฝ่ายส่งน้ำและบำรุงรักษาที่ ๔ โครงการส่งน้ำและบำรุงรักษา พระยาบรรลือ สำนักงานชลประทานที่ ๑๑ อีกหน้าที่หนึ่ง	บัดนี้ เป็นต้นไป	จนกว่าจะมี ผู้มาดำรง ตำแหน่ง

สบ.4 ดบ.พระยาบรรลือ



น.ส.พัชราภรณ์  
เรืองฤทธิ์

บัญชีรายละเอียดแนบท้าย คำสั่งกรมชลประทาน ที่ ข ๒๐ / ๗๓ /๒๕๖๒ ลงวันที่ ๒๗ เดือน พฤศจิกายน พ.ศ. ๒๕๖๒

ลำดับ ที่	ชื่อ - สกุล	ตำแหน่งและส่วนราชการ				หน้าที่ / งาน / โครงการ ที่ปฏิบัติอยู่เดิม	หน้าที่ / งาน / โครงการ ที่ได้รับแต่งตั้งใหม่	ตั้งแต่	หมายเหตุ
		ตำแหน่ง / สังกัด	ตำแหน่ง ประเภท	ระดับ	ตำแหน่ง เลขที่				
๑	นายนิพนธ์ จันทรชวง	นายช่างชลประทาน ฝ่ายก่อสร้างที่ ๑ โครงการก่อสร้าง สำนักงานชลประทานที่ ๑๑ (ปฏิบัติหน้าที่หัวหน้า ฝ่ายก่อสร้างที่ ๑)	ทั่วไป	อาวุโส	๔๐๓๓	-	ให้ปฏิบัติหน้าที่หัวหน้า ฝ่ายก่อสร้างกิจกรรมพิเศษ โครงการก่อสร้าง สำนักงานชลประทานที่ ๑๑ อีกหน้าที่หนึ่ง	บัดนี้ เป็นต้นไป	จนกว่าจะมี ผู้มาดำรง ตำแหน่ง

กพ.ดส.11



นายนิพนธ์  
จันทรชวง

ข้าราชการ

**รักษาการในตำแหน่ง**

บัญชีรายละเอียดการส่งข้าราชการให้รักษาการในตำแหน่ง แบบทำยคำสั่งกรมชลประทาน ที่ ช ๑๕๗๖ /๒๕๖๒ ลงวันที่ ๑๕ พฤศจิกายน พ.ศ. ๒๕๖๒



นายคมกริช  
หงษ์ทอง

ลำดับที่	ชื่อ / นามสกุล	ตำแหน่งและส่วนราชการ			รักษาการในตำแหน่ง				ตั้งแต่วันที่	ถึงวันที่	หมายเหตุ
		ตำแหน่ง / สังกัด	ตำแหน่ง ประเภท	ระดับ	ตำแหน่ง / สังกัด	ตำแหน่ง ประเภท	ระดับ	เลขที่			
๑๕	นายคมกริช หงษ์ทอง	วิศวกรชลประทาน (ตำแหน่งเลขที่ ๓๘๗๓) ส่วนวิศวกรรม สำนักงานชลประทานที่ ๑๑ (ปฏิบัติหน้าที่หัวหน้าฝ่าย ตรวจสอบและวิเคราะห์ ด้านวิศวกรรม)	วิชาการ	ชำนาญการ	วิศวกรชลประทาน ส่วนวิศวกรรม สำนักงานชลประทานที่ ๑๑ (ปฏิบัติหน้าที่หัวหน้าฝ่าย ตรวจสอบและวิเคราะห์ ด้านวิศวกรรม)	วิชาการ	ชำนาญการ พิเศษ	๓๘๗๓	บัดนี้ เป็นต้นไป	-	เพื่อประเมินผลงาน เข้าสู่ตำแหน่ง
๑๖	นายคมลวุฒิ พิรินันท์ปัญญา	วิศวกร (ตำแหน่งเลขที่ ๓๘๗๓) ส่วนวิศวกรรม สำนักงานชลประทานที่ ๑๒ (ปฏิบัติหน้าที่หัวหน้าฝ่าย ตรวจสอบและวิเคราะห์ ด้านวิศวกรรม)	วิชาการ	ชำนาญการ	วิศวกรชลประทาน ส่วนวิศวกรรม สำนักงานชลประทานที่ ๑๒ (ปฏิบัติหน้าที่หัวหน้าฝ่าย ตรวจสอบและวิเคราะห์ ด้านวิศวกรรม)	วิชาการ	ชำนาญการ พิเศษ	๓๘๗๓	บัดนี้ เป็นต้นไป	-	เพื่อประเมินผลงาน เข้าสู่ตำแหน่ง

ตว.ชป.11

  
 ๗๒  
 ๗๑



# สถานการณ์น้ำ และการบริหารจัดการน้ำฤดูแล้ง ปี 2562/63

สำนักงานชลประทานที่ 11

ข้อมูล ณ วันที่ 16 ธันวาคม 2562







# แผนบริหารจัดการน้ำฤดูแล้ง ปี 2562/63



# ปริมาณน้ำที่สำนักงานชลประทานที่ 11 ได้รับการจัดสรรดูแล 62/63

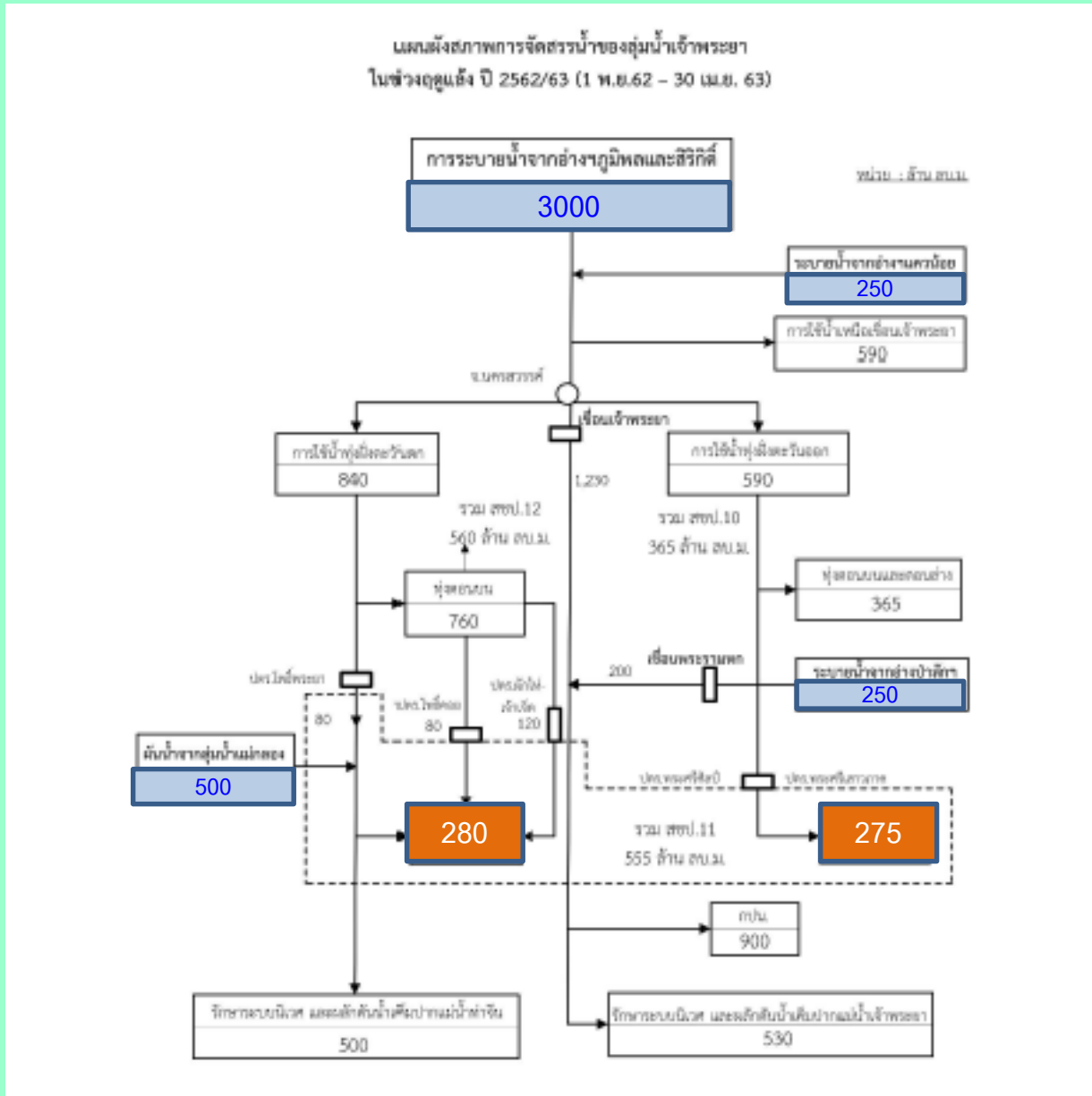







# ผลการจัดสรรน้ำฤดูแล้ง ปี 2562/63

กรมชลประทาน





แผนการรับน้ำช่วงฤดูแล้ง  
รับน้ำจาก สชป.10 = 15 CMS

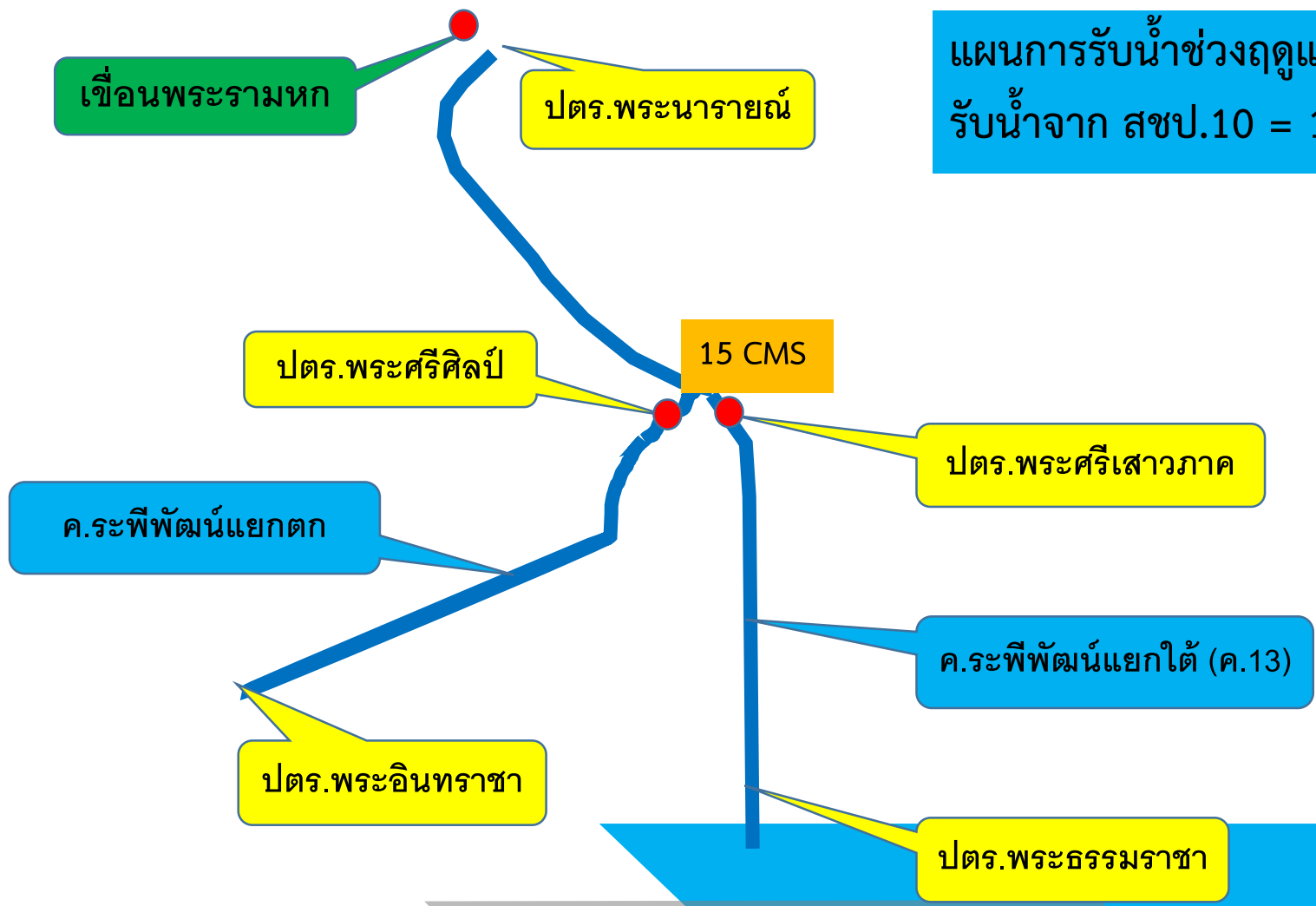

# การติดตามปริมาณน้ำไหล ผ่านอาคารชลประทาน วันที่ 26 ธันวาคม 2562

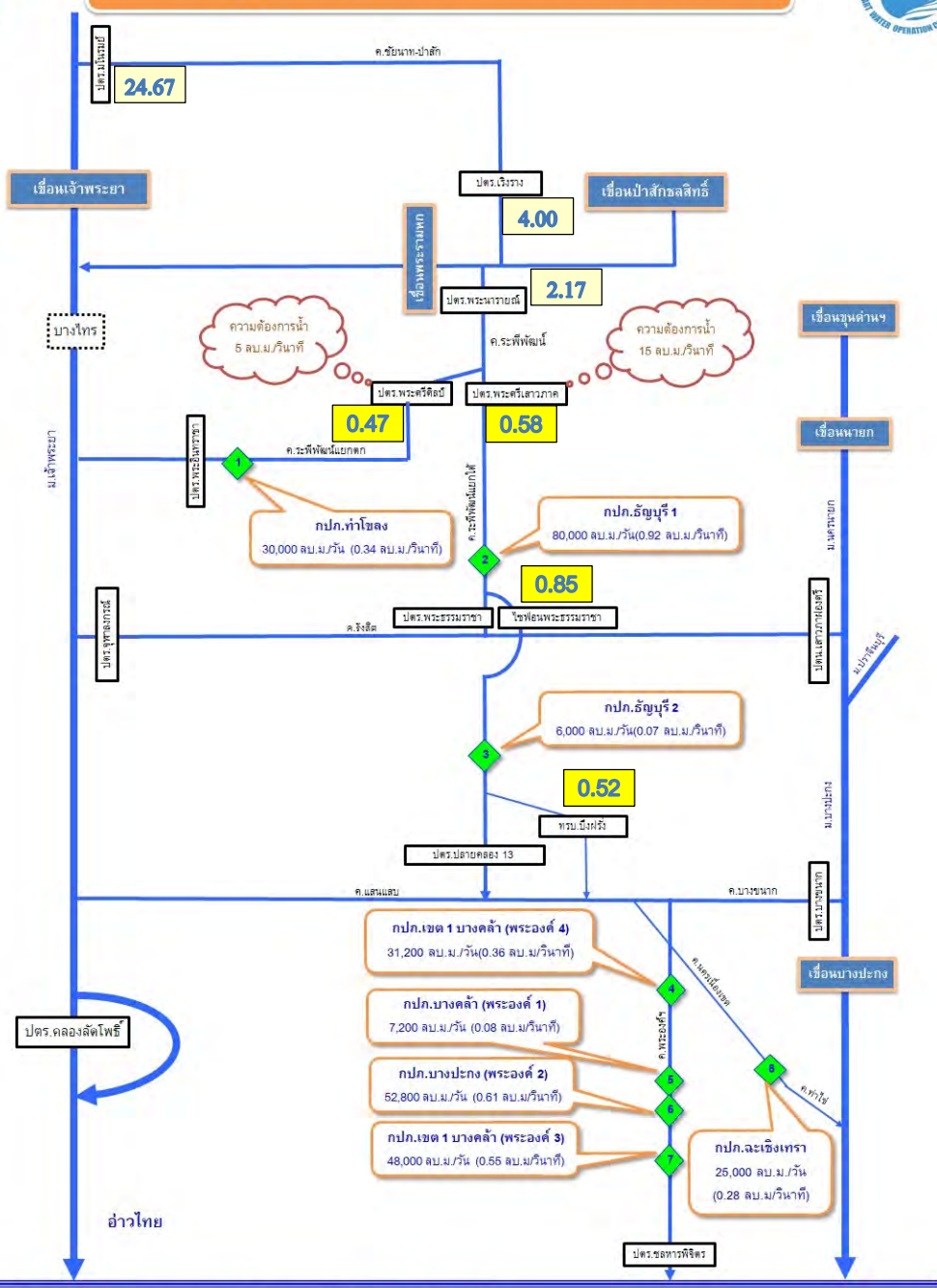

ปตร.มโนรมย์	24.67 ลบ.ม./วิ
ปตร.เจิงราง	4.00 ลบ.ม./วิ
ปตร.พระนารายณ์	2.17 ลบ.ม./วิ
ปตร.พระศรีศิลป์	0.47 ลบ.ม./วิ
ปตร.พระศรีเสวภาค	0.58 ลบ.ม./วิ
ไซฟอนพระธรรมราชา	0.85 ลบ.ม./วิ
ทบ.บึงฝรั่ง	0.52 ลบ.ม./วิ

หมายเหตุ ผังนี้แสดงรายละเอียดเฉพาะอาคารสำหรับการบริหารจัดการน้ำเพื่อการอุปโภคบริโภคเท่านั้น

# กราฟ การจัดสรรน้ำ สขป.11 ฝั่งตะวันออก (ลบ.ม./วินาที)

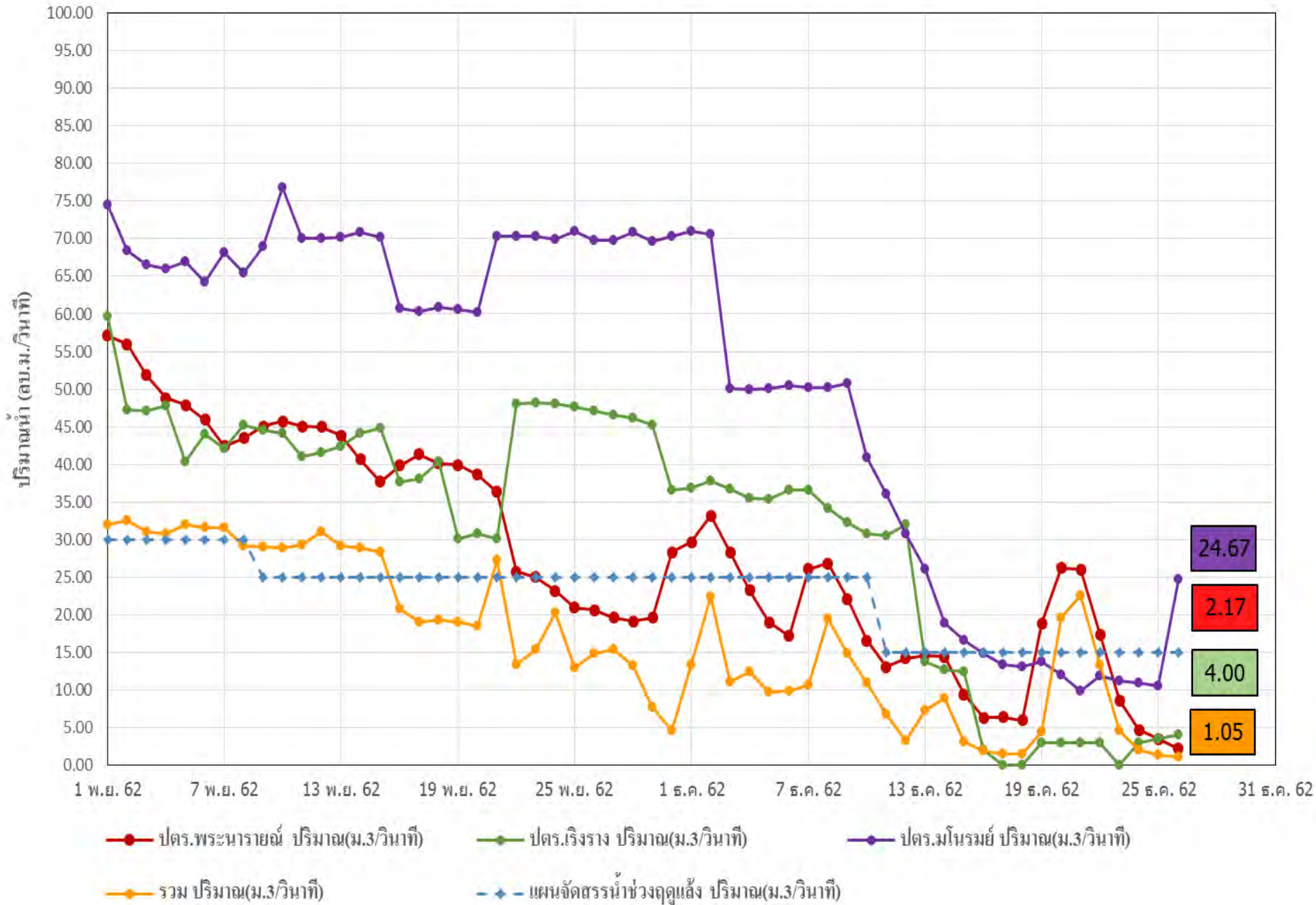



# พระอินทราชา

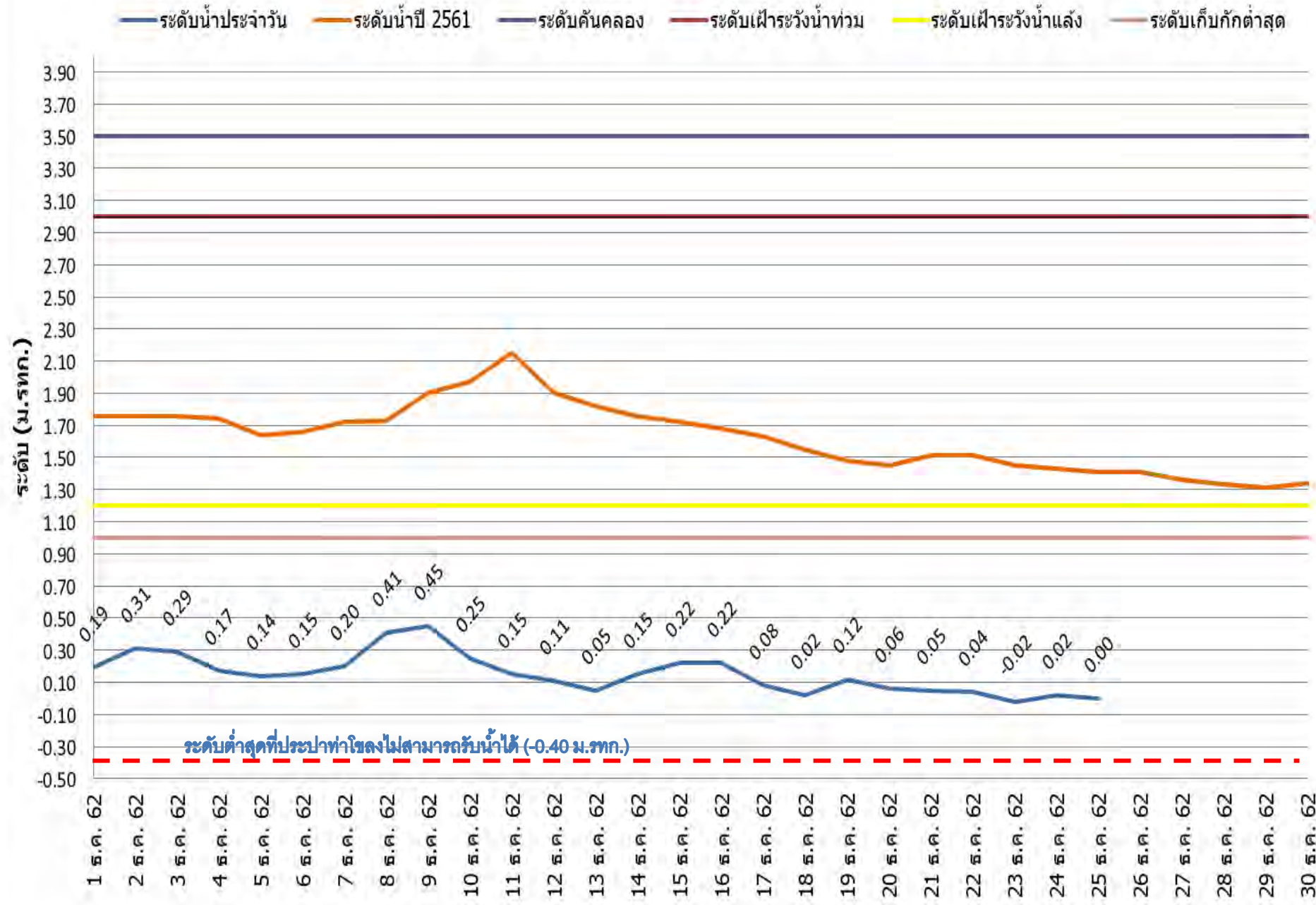

# ไซฟอนพระธรรม

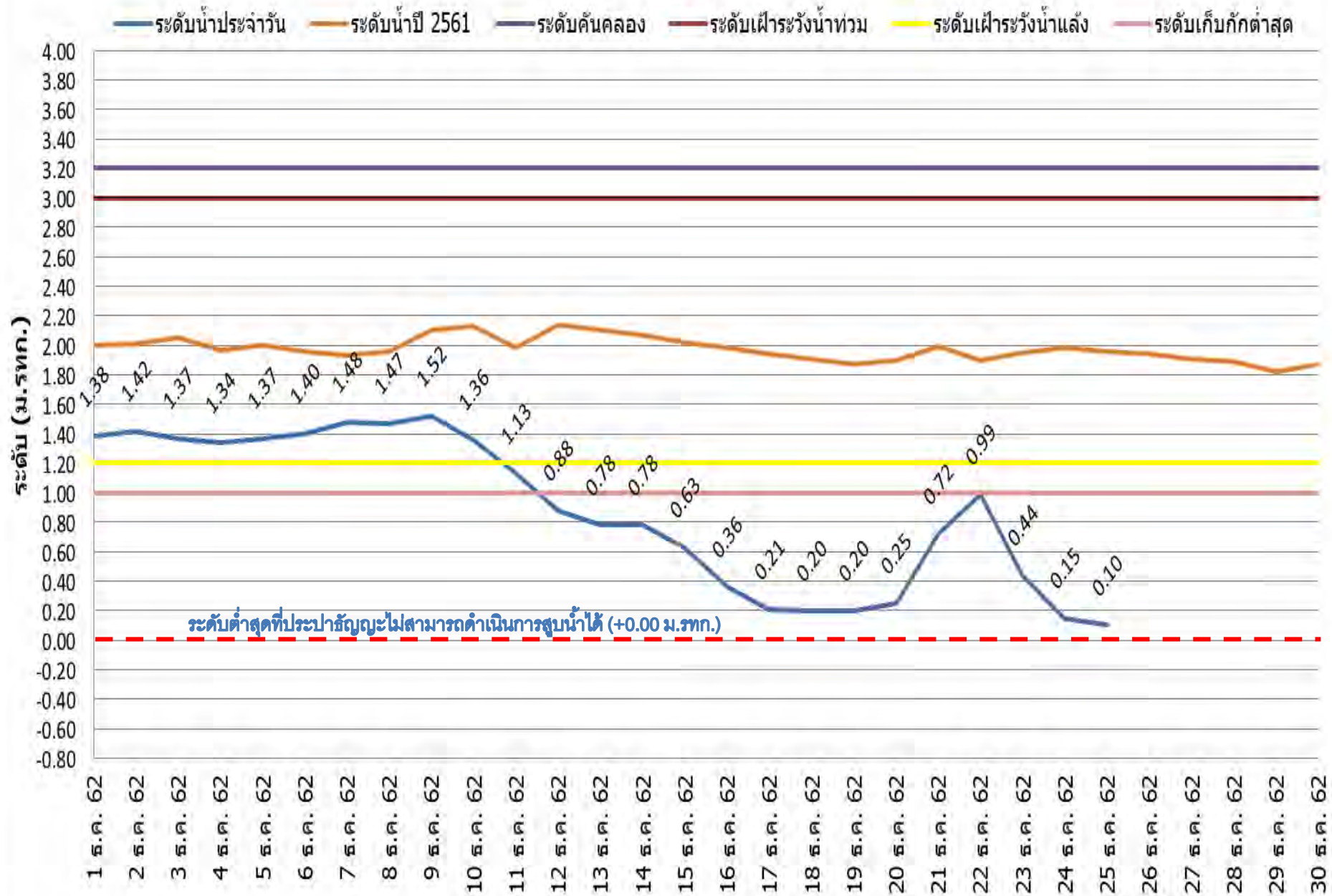

# ปตร.ปลายคลอง 13

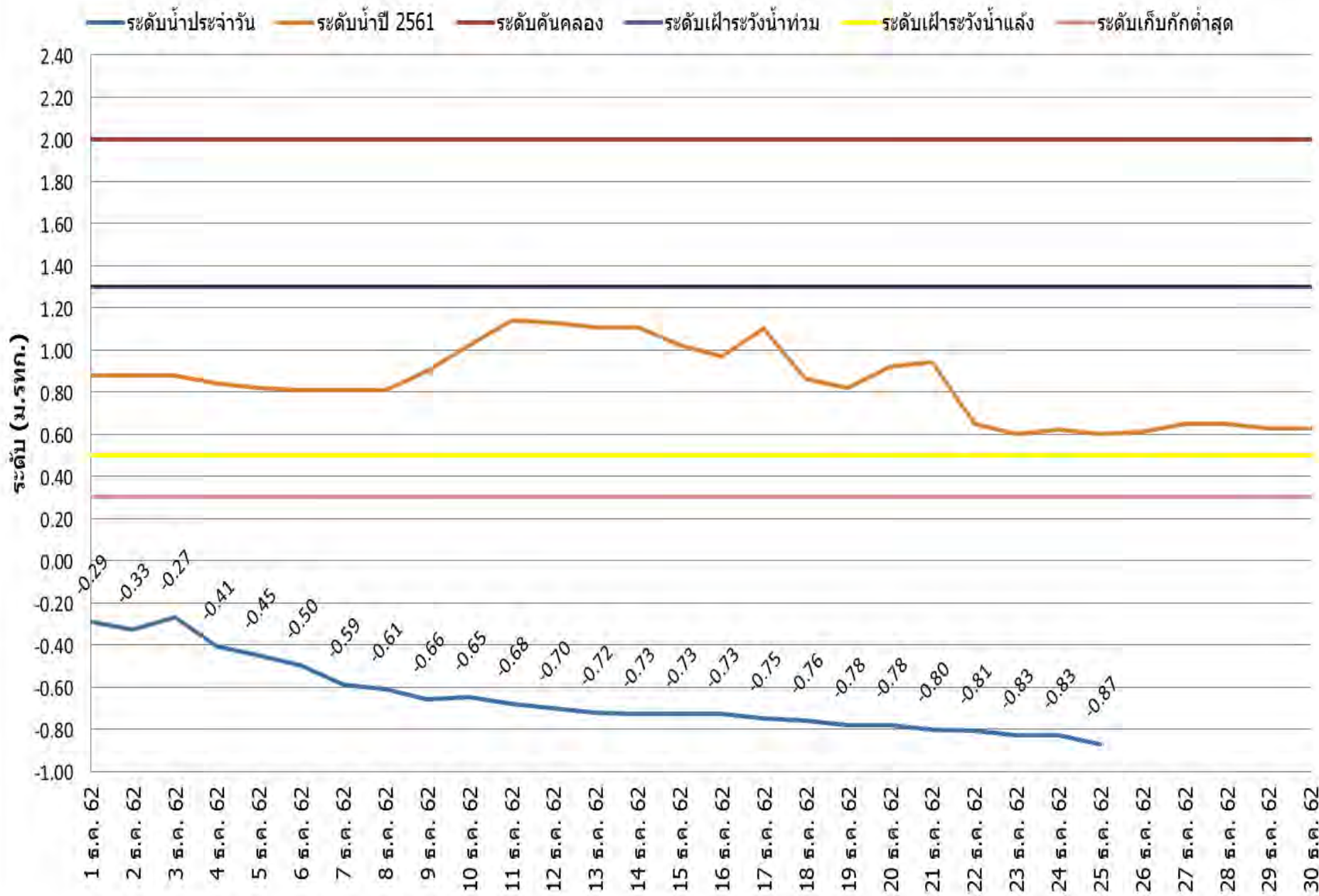

สาเหตุของการได้รับการ  
จัดสรรน้ำไม่เป็นไปตามแผน  
เนื่องจาก สชป.10 ยังต้องส่งน้ำ  
ให้ในปีที่ปลูกข้า และ  
บางครั้งยังต้องระบายน้ำท้าย  
เขื่อนพระราม 6 เพิ่มขึ้นเพื่อ  
ผลักดันน้ำเค็ม





# ผลการเพาะปลูกข้าวฤดูแล้ง ปี 2562/63



# รายงานสถานะพื้นที่เพาะปลูกข้าวโครงการฯ สขป.11 ปี 2562

เจ้าเจ็ดฯ

**นาปีต่อเนื่อง, %เทียบกับ พ.ท.ปลูกข้าว**  
**นาปรัง, %เทียบกับ พ.ท.ปลูกข้าว**

261,488 75%

**รังสิตเหนือ** จากระบบฐานข้อมูลเกษตร กรมชลประทาน  
 ณ วันที่ 17 ธ.ค.62  
**รังสิตใต้**

49,453 30%

**พระยาบรรลือ**  
 144,247 43%

225,296 52%

93,521 28%

35,874 8%

**พระพิมด**  
 45,270 28%

29,710 18%

สัญลักษณ์ :  
 แปรผลโดย Gistda  
■ นาปีต่อเนื่อง  
■ นาปรัง  
■ พ.ท. ชุมชน และ  
 สิ่งปลูกสร้าง

ตอ.	241,676 (26%)	267,818 (29%)
ตต.	189,517 (22%)	393,852 (45%)
รวม	431,193 (24%)	661,670 (37%)

ภานีเจริญ

อำเภอ ขลหารพิจิตร

พระองค์ฯ

ที่มา : ระบบกา  
 ค่าเดือน พื้นที่ป

9,133 44%

60,071 72%

16,380 7%

122,420 52%

สำนักงานพัฒนาเท  
 ดงในแผนที่นี้ แสดงไว้โดยประมาณเท่านั้น ห้ามนำไปใช้ในการอ้างอิ  
 ศ(องค์การมหาชน)

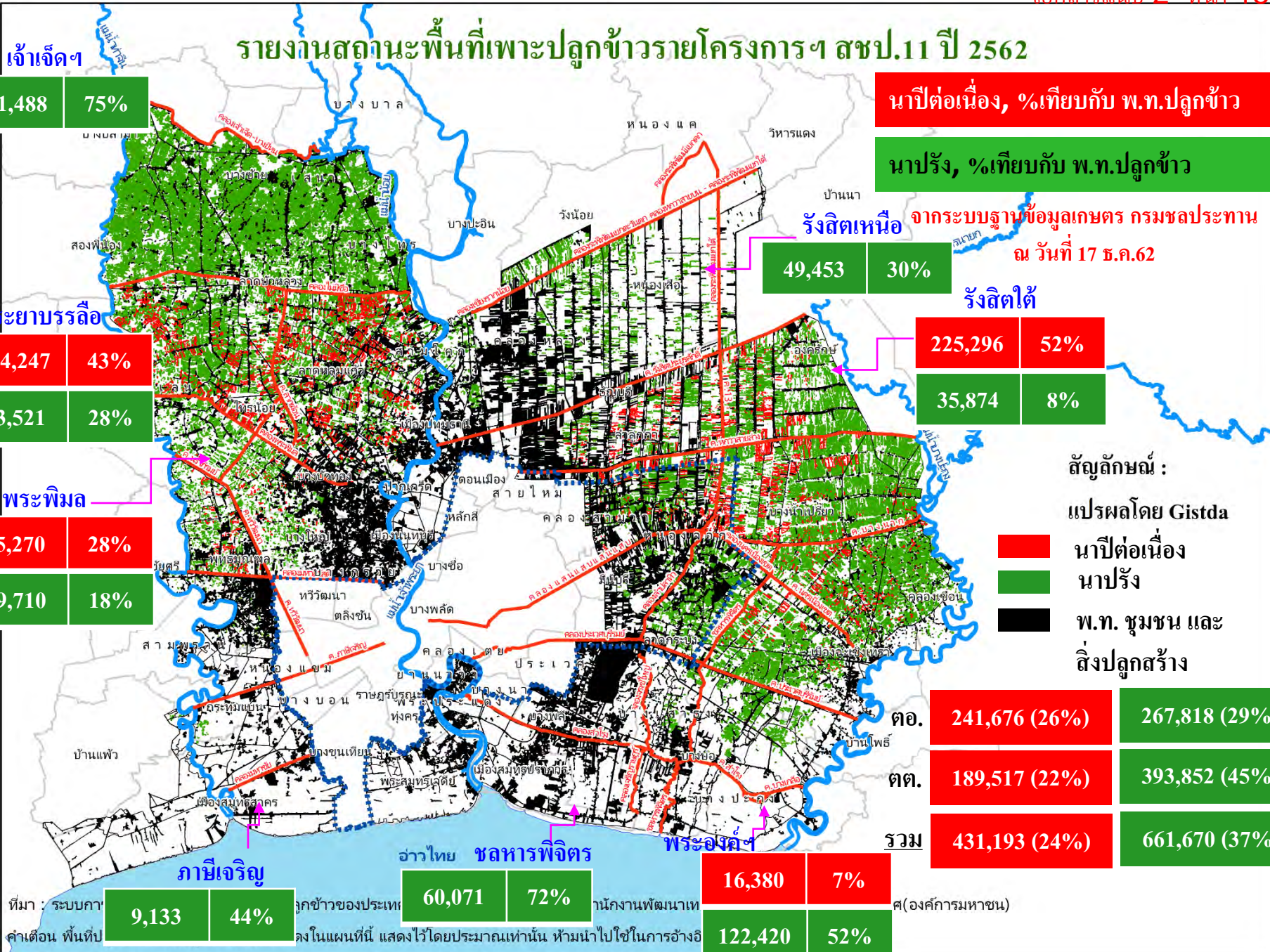

กราฟเปรียบเทียบผลการเพาะปลูกนาปรังย้อนหลัง ณ สิ้นฤดูกาลเพาะปลูก ในเขตพื้นที่ สขบ.11

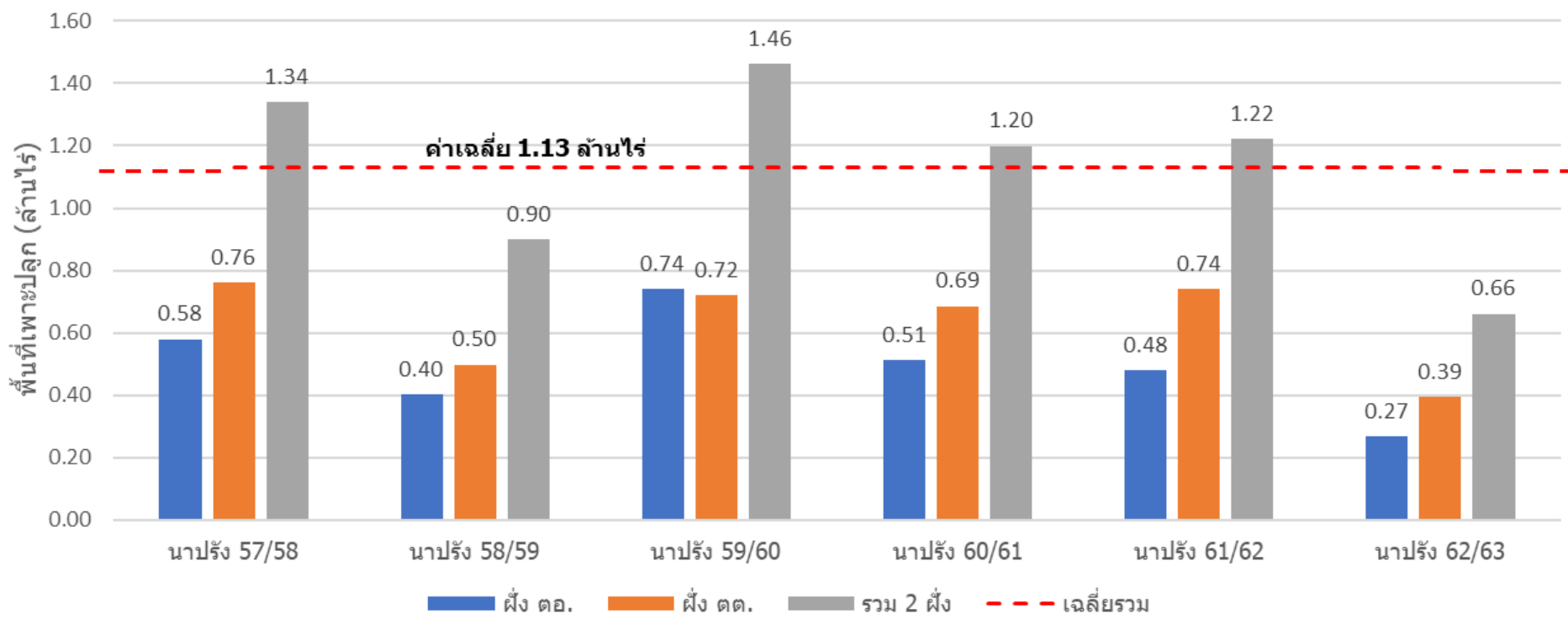

### เทียบกับผลเพาะปลูก ณ 17 ธ.ค. 62

ฝั่ง ตอ. ปลูก 0.27 ไร่ น้อยกว่าค่าเฉลี่ย 0.23 ไร่ (ค่าเฉลี่ย 0.50 ไร่)

ฝั่ง ตต. ปลูก 0.39 ไร่ น้อยกว่าค่าเฉลี่ย 0.24 ไร่ (ค่าเฉลี่ย 0.63 ไร่)

รวม ปลูก 0.66 ไร่ น้อยกว่าค่าเฉลี่ย 0.47 ไร่ (ค่าเฉลี่ย 1.13 ไร่)

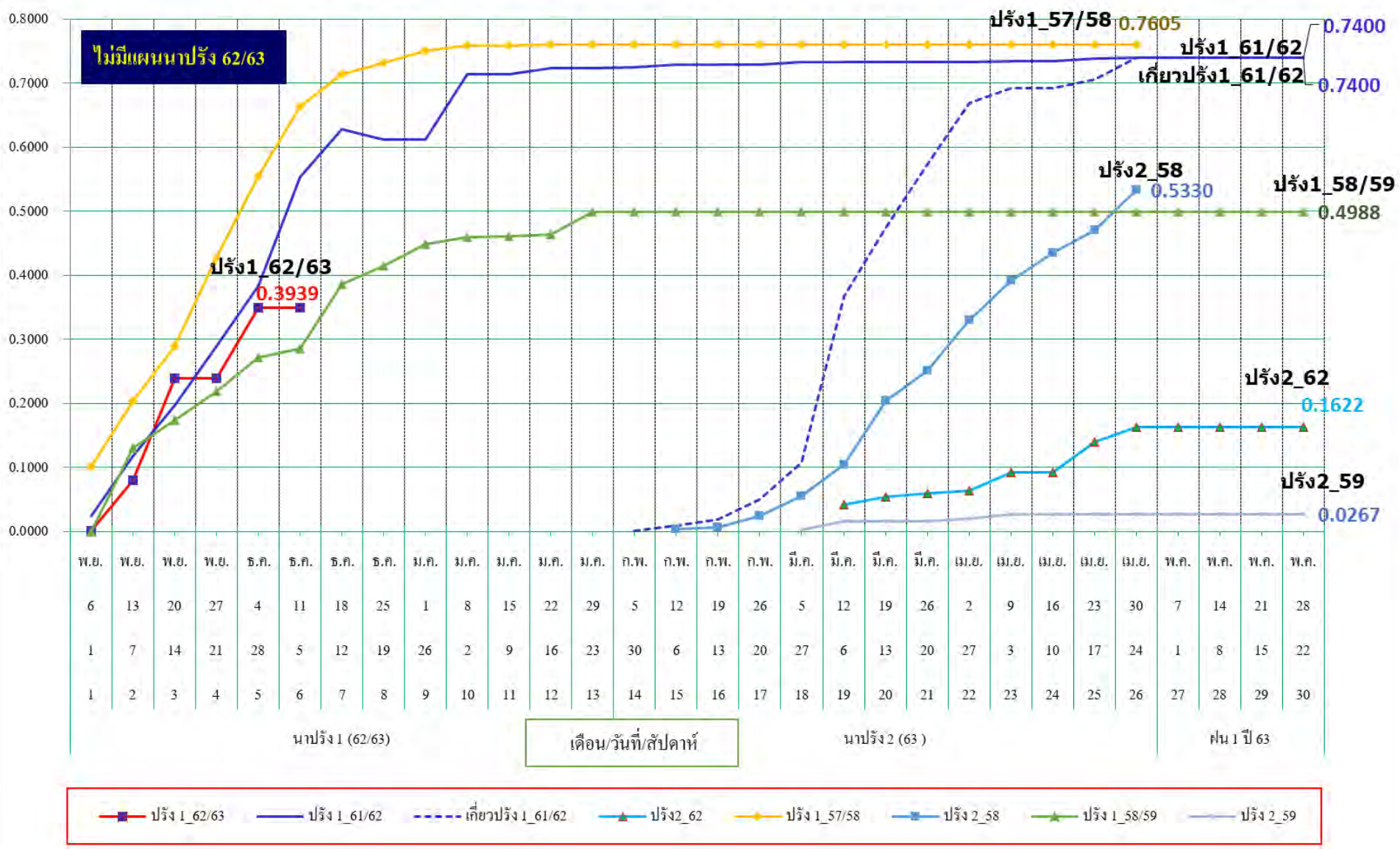

คาดว่า ณ สิ้นฤดู มีผลการเพาะปลูก อยู่ในช่วง 0.50-0.74 ล้านไร่ เนื่องจาก ฝั่ง ตต. สามารถนำน้ำจาก ม.ทำจีน มาสนับสนุนได้



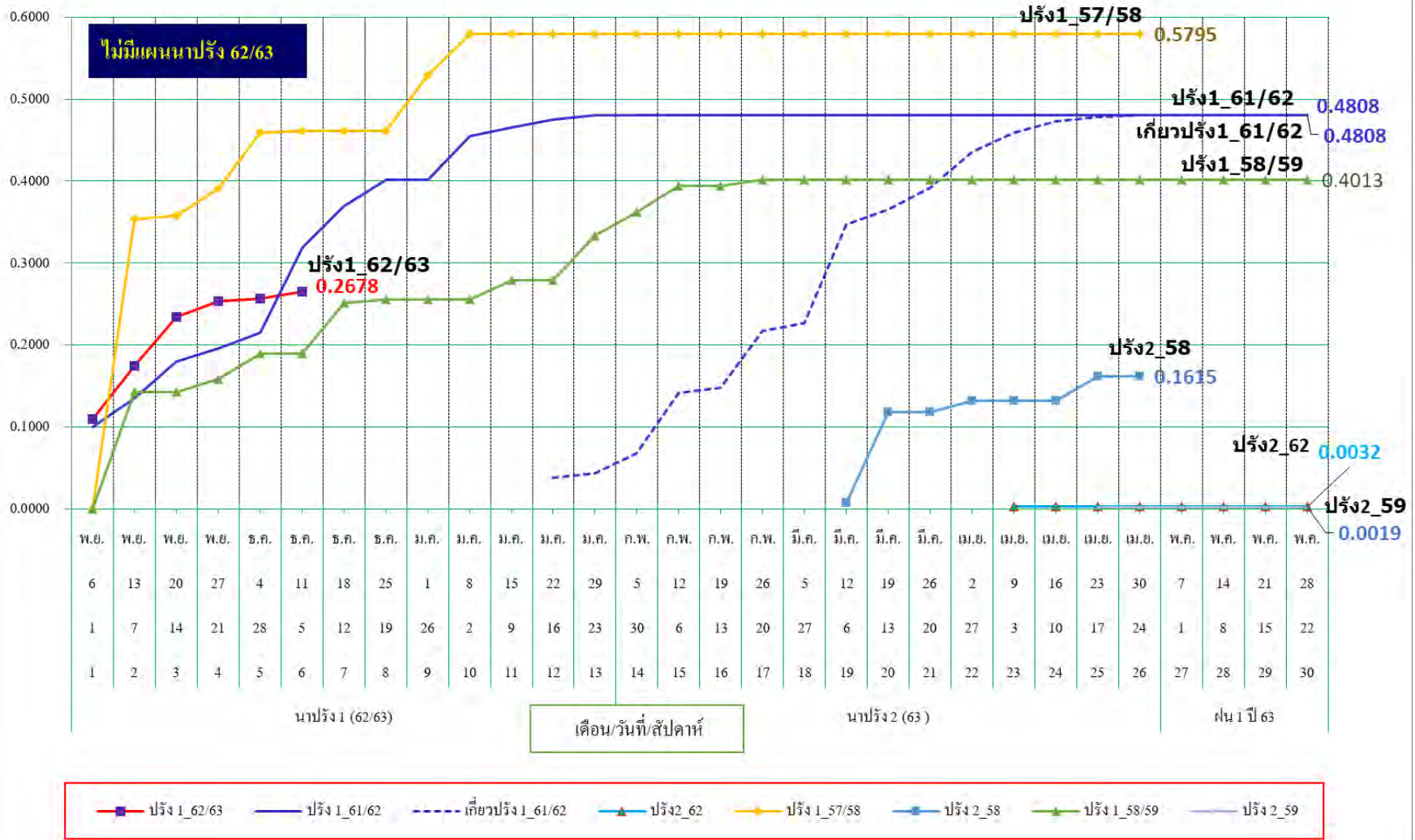

### ข้อสังเกต

1. ยังมี นาปีต่อเนื่องยังไม่เก็บเกี่ยวอีก 0.24 ล้านไร่ ถ้าวรวมกับนาปรัง 0.27 ล้านไร่ รวม 0.51 ล้านไร่
2. ได้รับความจากทางตอนบนน้อยกว่าแผน ถ้าเพาะปลูกเพิ่ม อาจเกิดความเสียหาย
3. ผลการเพาะปลูกนาปรัง คาดการณ์ว่า ใกล้เคียงกับปี 58/59

### กราฟเปรียบเทียบผลการเพาะปลูกข้าวนาปรังรายสัปดาห์ ในเขตสำนักงานชลประทานที่ 11

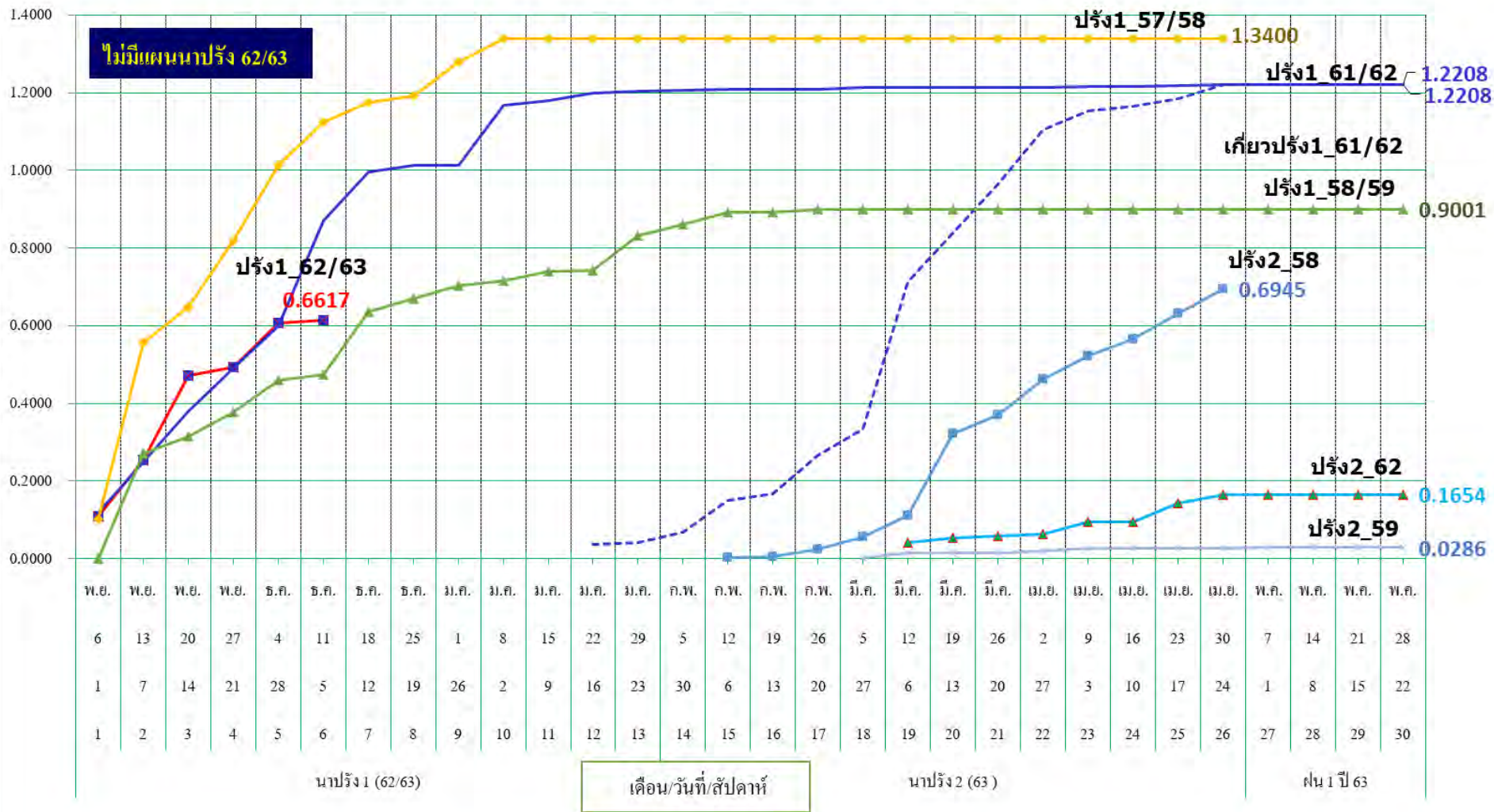

- ปริง 1\_62/63
- ปริง 1\_61/62
- - - เกี่ยวปริง 1\_61/62
- ▲ ปริง 2\_62
- ปริง 1\_57/58
- ปริง 2\_58
- ▲ ปริง 1\_58/59
- ปริง 2\_59

# ตารางสรุปผลการประชาสัมพันธ์ขอความร่วมมือเกษตรกรงดการทำนาปีต่อเนื่อง 2562

## สำนักงานชลประทานที่ 11

ลำดับที่	หน่วยงาน	การชี้แจงประชาสัมพันธ์			หมายเหตุ
		ประชุมชี้แจง (ครั้ง)	แจ้งโดยหนังสือ (ฉบับ)	รวม (ครั้ง)	
1	โครงการส่งน้ำและบำรุงรักษารังสิตเหนือ	19	20	39	
2	โครงการส่งน้ำและบำรุงรักษารังสิตใต้	27	76	103	
3	โครงการส่งน้ำและบำรุงรักษาชลหารพิจิตร	4	13	17	
4	โครงการส่งน้ำและบำรุงรักษาพระองค์ไชยานุชิต	26	0	26	
5	โครงการส่งน้ำและบำรุงรักษาเจ้าเจ็ด-บางยี่हन	12	5	17	
6	โครงการส่งน้ำและบำรุงรักษาพระยาบวรลือ	27	17	44	
7	โครงการส่งน้ำและบำรุงรักษาพระพิมล	17	0	17	
8	โครงการส่งน้ำและบำรุงรักษาภาษีเจริญ	3	58	61	
	<b>รวม</b>	<b>135</b>	<b>189</b>	<b>324</b>	

**หมายเหตุ** การประชุมชี้แจง หมายถึง จำนวนครั้งที่ สบ.คบ. หรือ จน.คบ. หรือ ผคบ. ได้เข้าร่วมประชุมกับจังหวัด อำเภอ ตำบล ท้องถิ่น หรือ กลุ่มผู้ใช้น้ำ เพื่อชี้แจงสถานการณ์น้ำ และประชาสัมพันธ์ขอความร่วมมือเกษตรกรงดการทำนาปีต่อเนื่อง 2562

การแจ้งโดยหนังสือ หมายถึง จำนวนหนังสือที่ ผคบ. ได้ส่งถึงหน่วยงานจังหวัด อำเภอ ตำบล ท้องถิ่น หรือ กลุ่มผู้ใช้น้ำ เพื่อชี้แจงสถานการณ์น้ำ และประชาสัมพันธ์ขอความร่วมมือเกษตรกรงดการทำนาปีต่อเนื่อง 2562

เอกสารแนบ 2 หน้า 21

ตารางสรุปแผนการลงพื้นที่ประชาสัมพันธ์ให้ประชาชนรับทราบสถานการณ์น้ำอย่างต่อเนื่อง  
ในช่วงฤดูแล้ง 2562/63 สำนักงานชลประทานที่ 11

โครงการ	แผนการลงพื้นที่ประชาสัมพันธ์ให้ประชาชนรับทราบสถานการณ์น้ำอย่างเต็มที่ ฤดูแล้ง 2562/63					
	(จำนวน ครั้ง)					
	ธ.ค.62	ม.ค.63	ก.พ.63	มี.ค.63	เม.ย.63	รวม
ปทุมธานี	-	1	-	-	-	1
นนทบุรี	-	1	-	-	-	1
สมุทรปราการ	-	1	-	-	-	1
สมุทรสาคร	-	10	-	-	-	10
รังสิตเหนือ	-	3	-	-	-	3
รังสิตใต้	8	8	-	-	-	16
ชลหารพิจิตร	-	4	-	-	-	4
พระองค์ไชยานุชิต	-	1	-	-	-	1
เจ้าเจ็ด-บางยี่หน	26	1	-	-	-	27
พระยาบวรลือ	11	-	-	-	-	11
พระพิมล	-	2	2	2	2	8
ภาษีเจริญ	-	5	-	-	-	5
<b>รวม</b>	<b>45</b>	<b>37</b>	<b>2</b>	<b>2</b>	<b>2</b>	<b>88</b>



# สภาพปัญหา



# ปัญหาที่พบ

ปริมาณน้ำไม่เพียงพอต่อการผลิตน้ำประปา และ  
เกษตรต่อเนื่อง

คุณภาพน้ำต่ำ

ถนนบนคันคลองสไลด์





# สถานการณ์น้ำ ประปาท่าโขลง โครงการส่งน้ำรังสิตเหนือ

## ประปาท่าโขลง

1. อัตราการใช้น้ำ = 30,000 ลบ.ม/วัน (0.34 CMS)
2. ใช้น้ำจาก
  - ม.เจ้าพระยา สูบน้ำผ่านท่อ HDPE ขนาด  $\phi$  400 มม.
  - ค.ระพีพัฒน์แยกตก ท่อส่งน้ำ 1 ม. (ธรณี -0.40 ม.)

26 ธ.ค.62

-ระดับน้ำ ที่ปตร.พระอินทราชา = 0.01 ม.

∴ ปัจจุบันมีน้ำไหลเข้าท่อ = 41 ซม.



ท่อส่งน้ำเข้าประปา ศก. 1.00 ม.

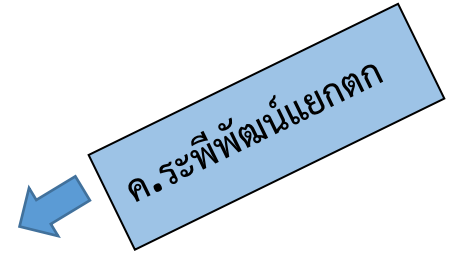

ปตร.พระอินทราชา

โรงผลิตน้ำประปาท่าโขลง

จุดสูบน้ำจาก ม.เจ้าพระยา  
(ปตร.เชียงรากใหม่)ท่อHDPE-  $\phi$  400 มม.





# แนวทางการแก้ปัญหา ช่วงฤดูแล้ง ประปาทำโคลง

1. ประปาทำโคลง ขอเพิ่มปริมาณการใช้น้ำจาก ม.เจ้าพระยาเป็น30,000 ลบ.ม./วัน ดำเนินการวางท่อ HDPE 400มม.เสริมเพิ่มเติม คาดว่าแล้วเสร็จ ม.ค. 63
2. กรณีระดับน้ำในคลองระพีพัฒน์แยกตก ต่ำกว่า ธรณีสองน้ำเข้าประปา ประปาทำโคลงจะติดตั้งเครื่องสูบน้ำ ขนาด 12 นิ้ว จำนวน 2 เครื่อง สูบน้ำจากคลองระพีพัฒน์แยกตก เข้าโรงผลิตน้ำประปา







# สถานการณ์น้ำ การประปาส่วนภูมิภาคสาขาธัญบุรี

## ประปาธัญบุรี

- 1. อัตราการใช้น้ำ = 80,000 ลบ.ม/วัน (0.92 CMS)
  - 2. ใช้น้ำจาก คลอง 13 ระดับธรณีท่อ = +0.90 ม.
  - 26 ธ.ค.62 ระดับน้ำที่ ปตร.พระธรรมราชา = +0.08 ม.
- ∴ ปัจจุบัน น้ำต่ำกว่าธรณีท่อเข้าประปา



เครื่องสูบน้ำ ขนาด 24 นิ้ว จำนวน 2 เครื่อง



โรงผลิตน้ำประปาธัญบุรี

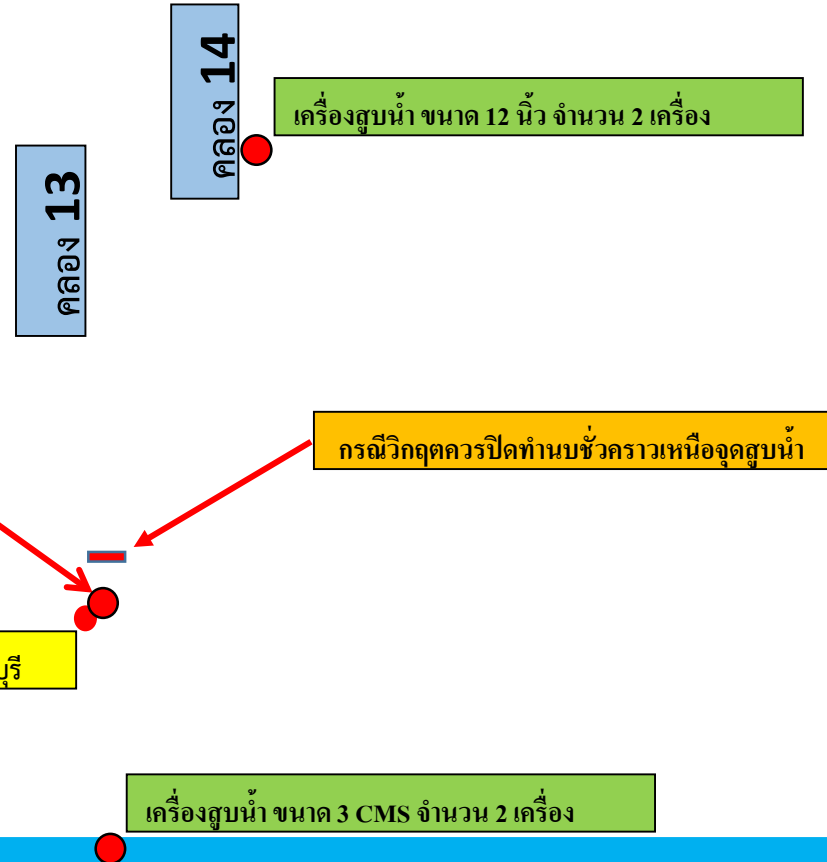



# แนวทางการแก้ปัญหา ช่วงฤดูแล้ง การประปาอำเภอบุรี

1. ติดตั้งเครื่องสูบน้ำขนาด 24 นิ้ว - 2 เครื่อง สูบน้ำเข้าท่อส่งน้ำ หน้าประปาอำเภอบุรี
  - ประสิทธิภาพเครื่องสูบน้ำ = 0.50-0.80 cms/เครื่อง
  - ระดับหัวสูบน้ำ = -1.00 ม. (ประปาขอรักษาระดับที่ปตร.พระธรรม = -0.50 ม.)
2. ผันน้ำจากคลอง 14 ลงสู่คลอง 13 ช่วยประปาส่วนภูมิภาคสาขาอำเภอบุรี
  - ติดตั้งเครื่องสูบน้ำ ขนาด 12 นิ้ว - 2 เครื่อง ที่ปลายคลอง 10-ระพีพัฒน์แยกใต้
3. ผันน้ำจากคลองรังสิตประยูรศักดิ์ลงสู่คลอง 13 ช่วยประปาส่วนภูมิภาคสาขาอำเภอบุรี
  - ติดตั้งเครื่องสูบน้ำ ขนาด 3 cms - 2 เครื่อง ที่ ปตร.พระธรรมราชา(ใหม่)

